已在中華郵政[illegible]優益寄送之報紙

THE REPUBLICAN DAILY NEWS

本報晚刊（民國晚報）準每日下午七時出版

民國日報

中華民國十七年二月九日（舊歷正月十八日）星期四

本館開設在上海山東路二零二號

（電報掛號三另四六）

發行所電話四一八一六號

（編輯所電話七四六八號）

四千二百三十九號

今日四張售大洋三分五厘

本報定報價目：中國境內每月洋一元 三個月洋三元 六個月洋五元 全年九元 歐美各國每月洋二元五角 [illegible] 以上按照大洋計算郵費由定報人自付郵票九五折算 [illegible]

廣告刊例：特等新聞下端五行起碼每行[illegible] 頭等二行起碼每日每行[illegible] 大洋[illegible] 三幅三行起碼每行[illegible] 英寸二方寸起碼每寸[illegible] 日五角

MODEL ENGLISH READERS

周越然編 **英語模範讀本**

學外國語之目的有二（一）能聽而懂外國人之講話并能自說外國話而爲外國人所懂；（二）能讀外國文字并能用外國文字寫述自己之意思而不至誤解。欲求達此目的，必須明瞭外國之風土人情。本書於英美二國之人民生活，極爲注意，故用本書以教授英文，於能聽能說能讀能寫諸端，必收事半功倍之效。

全書四冊 定價 第一冊 布面八角 紙面六角 第二冊 布面一元二角 紙面一元 第三冊 布面一元二角 紙面一元 第四冊 布面九角 紙面七角

周由廑編 **英語論說文範** 初集九角 二集一元二角 三集不日出版

英語語音學綱要 一冊六角

商務印書館

九江章新民聲明解除婚約

新民於民國十三年春因長者命與傅受鉞先生之女公子保華女士訂婚後以雙方感情不洽爲免將來發生痛苦起見會於翌年得家長同意向傅府要求解約並願依法賠償因訂婚後所受損失去春由戴古臣先生轉求傅先生一函復詢解約之理由及條件照覆後迄今向無回答對方默認顯然只得鄭重聲明聘禮取消無效婚約從此解除以後絕無關係 章新民啟

青年進步

一〇九期 現已出版

本期要目

討論 赤與善後 胡任夫

中國祭祀祖宗之我見 范皕海

宗教之起源與演進 謝扶雅

法蘭西的現代思想界 何段

俄國文學指導 朱枕梅

智識與德行相互的關係 胡任天

近百年來哲學的趨向（續） 羅素

文信在獄中所作胡笳十八拍 范皕海

龍山三月記 鄭子修

道路上的塵土 菊儂譯

每冊二角 全年一元五角 郵費在內

代銷處 本埠光華 大東 泰東 民智 商務 各書局 各埠青年會均有代銷

上海博物院路廿號 青年協會書局發行

大英駐滬防軍司令部爲出賣營房招人投標事

照得現有本軍兵士所住營房三間並附另星木質雜件出售地址在靜安寺路一百八十三號附近此項營房係去年六月間所造成今尚完好而無損壞倘有意承買者可向江西路客利飯店六十六號房內副工程司處領取標單可也此佈 一九二八年二月六日

上海閘北房客聯合會總會爲屬會崇業里房客聯合會警告陳文才周順生啟事

昨見報載崇業里房客陳文才周順生啟事一則內稱該里房客聯合會并未懸掛招牌無從認識等語查該里房客聯合會前經本會指導改組選定執行委員後因一時無相當會址故未懸掛招牌然屢次開會皆逐戶散發傳單通知臨時地址上星期中且開全體大會該陳文才周順生二人既爲房客之一豈有不聞不見之理乃既僞作聾盲於前而又登報相詰於後責人未有地址而自己先無門牌疑竇滋多殊深詫怪茲特登報相告希速將門牌於報端登出以便該里房會委員前往詰問否則當以捏名假造事實論再近據該里房客聯合會呈報謂自該里國權案發生後頗有人賄買敗類假借種種名義希圖破壞該里房聯會之工作以售其奸茲特嚴重警告須知該里訟案牽涉國權凡屬擁護正義之團體或個人方且同伸撻伐唯力是視若有社會蟊賊甘心作此輩之爪牙而不惜破壞愛國團體者本會當嚴重對待之此佈

閘北各路菜場魚販同人泣告各界援助啟事

竊小東門各魚行非法加抽一分外佣作爲各該行夥友薪水否則即用虛秤同人等之被壓迫幾經一年際此青天白日旗幟之下自應解除小商民之痛苦案經本業分會呈請農工商局批令停止徵收詎各該魚行特有金錢魔力抗令強收近日對於各魚販買貨時聲稱加佣願否願則須簽字及具保證書不願即拒絕買魚竊我小販均係小本營生一旦遭其拒絕生計堪虞爲此泣告各界本諸公道予以切實援助不勝公感待命之至

上海特別市英美烟廠工會啟事

本會已於一月二十九日由全體代表大會中選出顧石峯等三十六人爲第二屆執行委員當場宣誓就職茲經第一次執委員議決公推顧石峯陳培德蕭庚生葉惠炳夏素娥劉德華李光先等七人爲常務委員董敖生魏雲春潘明德宋妙英李春德張致平尹之根費克光王阿金葉金大胡小妹陳少卿尹新三劉殿有王玉泉謝培基蔣攸德林梅子等十八人爲執行委員王羽侯張挺生董得才劉濤陸士英王鑫吾李元福錢小妹張春才張八妹呂海青等十一人爲候補委員業經分配工作照常辦公再關於本會以前之圖記證章一律作廢惟限新刻之「上海特別市英美烟廠工會」圖章爲有效除呈報上級機關核准備案外恐未週知合此一併聲明

興業電機印花公司啟事

啟者敝公司跑街沈榴村今庚另有建職與敝公司脫離關係嗣後一切事務由沈君自理敝公司概不負責除分函通知各莊號外特再登報聲明茲敝公司新自海外聘來高等美術技師多名花樣新穎顏色美麗工程巧妙無不精益求精承蒙賜顧歡迎之至

履業商民協會緊要通告

啟者本會之組織專爲保護同業集合吾履業之力量雖入會同業不少而未入會者亦屬不少尚有一小部份同業不明眞相存意觀望迄未入會於是本會遇事不能統一茲經第十次執紀委員會議決續再徵求會員一次勸令未入會同業勿再觀望從速入會以免糾紛藉得本會保障以示一致茲者本會會務繁多以致辦事委員不敷分派爲特再行選聘三位務望同業推選致函本會以便委請可也並訂於陽歷二月十日即陰歷正月十九日午後二時在城內履業公所內特開同業會員大會討論同業中一切重要事宜凡我同業務希准時到會列席與議勿再延誤然本會此次徵求會員係最後一次望各同業勿再固執觀望自棄權利如再越期日後發生職工等一切糾紛事宜則本會不負責任莫怪言之不預除由本會通告同業外特登民國新聞兩報通告此佈

引翔鄉賽馬

陽歷二月十一日十二日即夏歷正月二十日念一日（星期六星期日）本會在引翔鄉舉行第三十六期賽馬連賽兩天每日下午十二時四十五分起賽（由十二時三十分更變延長）各賽十次本會去年所發各種徽章及長短期劵一律無效（會員徽章不在此例）今年起會員如有友人欲入會員間觀賽者本會規定發售門劵通用一天者每位售洋三元通用兩天者每位售洋五元會員搖彩套頭票本期每套共售洋四十六元自第一號至八百號可向本會搖彩部預定場內備有中西餐及茶點特此公告

上海中國賽馬會謹啟

中國民族與世界文化

徐慶譽著 出版

此書爲世界學會叢刊之一內容分三講（一）中國民族的特性（二）近代世界文化的病根（三）中國民族的使命對於東西洋文明優劣互見之處有極詳確之批評最後并附錄幾個問題之答案對於中國民族的心理尊孔與闢孔的意見及梁漱溟之東西文化及其哲學或批評或解釋其主張均能根據歷史的眼光及科學的態度而有不偏不倚的精神現代青年不可不購閱也

代售處 上海及各省中華書局 各大書坊 每冊二角五分

江蘇印花稅局駐滬辦事處 正主任伍漢 副主任程莊如 啟事

鄙人等奉江蘇印花稅局委任駐滬辦理特區印花事宜茲擇定共和路民興里六百三十三號設立辦事處業於二月一日宣誓就職印花爲世界公認之良稅法律具有專條滬上爲萬商雲集之區想愛國同胞必能爭先購貼在人民耗費無幾政府收入稍增鄙人等職責攸關用特掬誠公告諸希亮察是幸

冷雋辭職啟事

雋自服務上海特別市黨部以來十月於茲常懷材輕任重時虞隕越貽羞幸時承中央之指導與同志之贊助得未鑄有過失即平時廉潔清白亦堪自信不但無愧于天亦可無怍于人邇來個人之環境既劣同志之互信復疏瞻念將來不禁惶懼爲黨務前途計爲雋自身計與其靜待改組遭人疑忌何如辭職退休或可明我心迹且中央已經明令各級黨部停止活動聽候整理雋更應及早退避賢路藉以潛研黨義爲他日努力黨國工作之準備除具呈中央准予開去上海特別市黨部臨時執行委員本職及呈請上海特別市黨部臨時執行委員會開去青年部部長兼職外特此登報聲明自即日起對於黨部職務不再負責所有青年部部務已函請秘書及各科同志暫行維持聽候中央改組謹佈區區即希公鑒再以後各界如有賜教請寄西門路西湖坊十八號高寓轉可也 二月七日

熊式輝啟事

辱承各友荐賢相助極感盛意惟本部人員均行照舊未能設法延致深覺歉然遠道戚朋幸勿勞趾奉白乞諒

魚業敦和公所抗令仍收外佣請各界公判並乞援助

（一）農工商局已批令停止徵收該公所抗令不遵（二）該公所援照外埠習慣創收外佣實破壞本埠向來不收外佣之習慣（三）本埠向用十六兩足秤並無其他虛秤名目（四）名爲糾正足秤實則祗能免除從前虛秤過失（五）夥友補助薪給應由魚行自出不能收取外佣（六）魚類足秤係取諸魚商抽收外佣係行家自利（七）以少數夥友罷業相恫嚇不顧數萬攤商之生計（八）既稱魚行對於商販營業祗十分之一其影響夥友也甚微何不遵令停收（九）拒絕素所信用之攤商放賬雖爲消極抵制實係強迫停業

上海特別市商民協會菜攤業分會謹啟

虹口三角地而近兩路菜場失業攤販呼籲各界援助緊要啟事

竊本業會於一月二十七日奉到農工商局批令停止各魚行徵收一分外佣後詎各該魚行仍敢抗令恃強對於攤販買貨時聲稱加佣願否願則須簽字或備保證書不願即止帳停業處此青天白日旗幟之下竟遭壓迫若此實難須臾認受祇得暫告失業聲稱各界主持公道起而援助是所至禱

江海關二五附稅國庫券基金保管委員會十七年一月份收支報告

前月結存銀一百另三萬九千七百六十兩另八錢八分五厘洋八千七百另四元六角七分續發備付息基金銀十九萬九千三百四十二兩一錢二分本月共收銀六十八萬五千七百九十四兩三錢七分洋一萬二千四百九十五元四角四分續發備付息基金銀十二萬五千五十四兩五錢九分洋三四萬元本月共付本息銀八十三萬五千二百五十兩另六錢五分洋一萬另四百元付續發息金銀十萬另九千七百二十五兩洋四萬元本月結存銀八十九萬另三百另四兩六錢五厘洋一萬另八百元另另一角一分續發備付息基金銀二十一萬四千六百七十一兩七錢一分備考庫存現銀七十七萬六千一百二十七兩五錢五分存各銀行錢莊銀二十萬兩欠中國銀行銀八萬五千八百二十二兩九錢四分五厘存中國銀行洋五千八百元另另一角一分存中國銀行續發備付息基金銀二十一萬四千六百七十一兩七錢一分暫撥開支洋五千元存中交兩行本息戶洋五十九萬三千七百七十二元四角一分存中交兩行續發息戶洋八萬三千二百八十三元七角六分

漢冶萍煤鐵廠鑛有限公司緊要廣告

上年十月二十日本公司漢口運輸所所長盛銘突被湖北公鑛局局長潘康時藉請酒爲名強行扣留直至十一月十五日始行釋放當該所長被扣留之時公鑛局長種種逼迫並提出條件（一）舊砂捐欠款以本公司全部輪駁作抵（二）新砂捐須照前議未定之捐率每噸須繳四錢二分五厘及附繳舊欠四角強迫該所長承認簽字其他勒索現款一萬四千元又以漢廠所存錳砂二千五百噸作價四萬六千元勒具棧單作爲抵押該所長乃得釋出以上種種情形經該所長釋出後親自來滬陳報本公司方始詳悉查本公司向章對各方之條件非經總經理簽字向不發生效力況湖北公礦局既經違法拘留本公司職員又以威迫種種手段提出條件強迫簽字顯係濫權違犯法律則更無效力可言所有此項該所長簽字之條件本公司依法不能承認應即作廢特此鄭重聲明

吳凱聲律師受任東海烟草公司經理賈裕卿施信道常年法律顧問代表聲明

本律師茲受東海烟公司聘爲常年法律顧問嗣後如有侵害該公司名譽營業財產以及其他一切法益者本律師當盡依法保障之責又據該公司聲稱不日將出十支裝撲克牌捲烟氣味芬芳裝璜美麗恐外界冒牌該公司出品委爲登報禁止仿造等情前來特此代表一併聲明 事務所南京路三六號

律師龔應鵬受任震澤徐芑生君常年法律顧問公告

本律師茲受任震澤徐芑生君常年法律顧問嗣後如有侵害其權利名譽及一切法益者本律師負依法保障之責特此公告 事務所南京路大慶里一〇五號 電話中央六六〇四號

瞿鉞律師受任上海唯一灰紙煉造廠鴻泰磚灰行常年法律顧問通告

本律師經受任上海唯一灰紙煉造廠鴻泰磚灰行常年法律顧問如有假借名義藉端妨礙其業務或用不正手段侵害其法益者本律師當依法盡保障責任特此通告 事務所上海梅白克路M十七號 電話西二六三三 律師瞿鉞啟

上海臨時法院公告

案據律師詹紀鳳代理楊哲臣狀稱前於清宣統二年十二月念四日有陸正福記者將自有英册道契第六千三百三十九號並瑞和洋行發給之權柄單一紙抵押於大慶元錢莊過期不贖現歸聲請人楊哲臣所有請求發給過戶論單等情到院爲此公告如有反對發給前項論單者限自登報日始念天內向本院具狀聲明逾期將准聲請人請求給論過戶此佈

中華民國十七年一月卅一日

上海英國算學肇基專修學校招生

（程度）高初級中學（開學）二月十一日即陰歷正月二十日（詳章）函索即寄（社址）法租界勞神父路五豐里 社長李澄啟

上海惠靈學校開學通告

本校定於二月十三號十四號招考英專中學兩部各級新生

開學 二月十號開學十三號十四號註册十五號正式上課

轉學 凡持有相當學校轉學書或成績單經本校審查認爲合格者准予免試插班

章程（一） 附郵即寄

緊要啟事 本校爲鼓勵學生升學起見經校董會核准自下屆起本校英專及高中畢業生品學兼優者由本校資送國內著名大學肄業

入校路由 （一）由南市地方廳乘滬閔長途汽車至惠靈站（二）由南站或北站乘滬杭火車至新龍華站下車

上海法政大學通告

本校於二月九日開學十三日正式上課 恐未週知特此通告 校長鄭毓秀

南尖敵專門學校暨高初級中學招生

隨收（考期）二月十一十二兩日每日上午九時起（轉學）凡持有相當轉學證書或成績報告者可免試插班（升學）本校與歐美著名大學相接連畢業後可直接保送（開學）二月十三日可即日遷入校中居住不另取費（報名索章）自即日起可向法租界霞飛路呂班路口本校或南京路江西路轉角A字三十九號二樓本校第二辦公處接洽額滿截止外埠可通函報名

本校現招（大學文商科）各二年畢業（高初級中學）各三年畢業分文商科（兩級小學）各三年畢業（夜校）定二月十五日開學專爲各界公餘求高深學術而設其所授學程及所給文憑與日校有同等效力不拘程度隨到隨[illegible]

校長張四維 教務長馬崇淦 文科主任夏士屆里 商科主任孫德思 博士同啟

中國公學大學部招考男女生

（報名手續）具最近相片一張報名費一元保證金五元至本校報名通信報名者先可期函索投考履歷單並郵匯報名費應繳（考試科目）詳載招生簡章函索即寄

（班次）招考商學院理工學院文學院法學院一年級及預科各級欲插入各學院二年級以上者須備有各大學轉學證書并經本校審查合格者得分別插入各班（報名日期）一月二十六日起二月十四日止（考試日期）二月十五日（地點）報名及考試均在吳淞砲台灣

校長何魯

國民黨政綱對內政策第十二條

於法律上經濟上教育上社會上確認男女平等之原則進助女權之發展

中國國民黨上海特別市黨部宣傳部印

國民黨政綱對內政策第九條

清查戶口整理耕地調正糧食之產銷以謀民食之均足

中國國民黨上海特別市黨部宣傳部

中法國立工業專門學校通告

本校附屬高級中學現定於三月一日（星期四）開課學費定爲通年三十元半年十五元本校舊生應於二月八日起來校報名免試入學其一二三年級餘額插班定於本月二十日招考一年級生二十一日招考二年級生廿二日招考三年級生每日上午八點半起應考科目可向本校詢問（校址法租界辣斐德路）至專科各級復課問題正在進行中俟有辦法當即定期開課

中法國立工業專門學校中法校長通告

中華女子美術專門學校招生

國畫科　西畫科　刺繡科　音樂科

各科新生二十名及各科各級插班生報名即日起試驗隨到隨考開學陽歷二月十八日校址上海霞飛路寶康里口章程函索附郵四分即寄

校董　蔡元培　賀耀組　楊銓　曾農髯　茅祖權　陳家鼐等　校長唐家偉啓

文治大學招生

本校現招新生（班級）「甲」大學預科一二年級「乙」大學文法本科一二三四年級「丙」研究科分文學政治兩班均一年畢業「丁」專修科分國學法政兩班均二年畢業「戊」特別生各級男女生兼收（報名）即日起每日上午十時至下午四時（考試）二月五日六日七日隨到隨考（開學）二月十七日（緊要附告）（一）以前各級舊生因不得已輟學或轉學者仍回本校肄業均予一律升學務即來校註冊幸勿自誤如須寄宿尤以當早毋遲爲盼（二）外埠學生因交通阻滯不及如期投考准予先期報名郵匯報名費二元證金五元限於二月十六十七十八三日到校補考不得再延（三）本校校內男生宿舍共以九十八人爲限于二月五日起新學生經註册繳費即准遷入額滿另住（四）轉學生有原校分數單呈驗或各機關及原教師保送經審查合格概予免考按級插班報名處本校及四馬路望平街口北新書局或西門西大吉路養仁坊十四號金書百君（校址）上海徐家匯謹記路文治大學招生委員會啓

私立上海民國女子工藝學校招生

（班次）工藝本科專科注重湘西兩綉及國英算家道清寒酌量免費初級中學一二年級插班生小學部一二三四五六年級插班生特別選科專爲年長失學而設按其程度分別教授附設鋼琴科（考期）隨到隨考（試驗科目）常識國英算（開學）陽歷二月九日即陰歷正月十八日（報名）英租界新重慶路（章程）函索附郵票一分

教務長余楠秋　名譽校長郭泰祺夫人　總務長宣賦權　校長莫周雲濮仝啓

上海法科大學招考男女插班生

（學科）大學部各系法律政治經濟一二年級專門部各科法律政治經濟一二年級預科一二年級（報名）期限自二月六日起至十二日止　手續先領取本校報名單詳細填明交招生委員會審查合格後發給投考證　應繳各件轉學或修業證明書原校成績單最近四寸半身相片兩張試驗費兩元（考期）二月十三日十四日十五日（校址）上海法租界蒲柏路（附告）須知本校簡章及投考須知函索者須附郵票三分

董事長錢永銘　校長褚輔成　教務長沈鈞儒

上海法科大學附設銀行專科招收男女生

本校鑒於救濟農民生計爲實現民生主義要圖蘇粵各省均已籌備設立農民銀行此項人才亟須培植特於本學期添設銀行專科三學期畢業有志學習者請參閱下列各項（投考資格）（一）舊制中學畢業暨四二制中學初中畢業者（二）二四制中學高中二年級暨三三制中學高中一年級修業終了者（三）與以上二項有同等學力者（應繳各費）學費四十元講義費六元雜費五元宿費二十四元（報名期限）自二月六日起至十二日止（報名手續）先領取本校報名單詳細填明交招生委員會審查合格後發給投考證（應繳各件）畢業或修業證明書原校成績單最近四寸半身相片兩張試驗費兩元（考期）二月十三日十四日十五日（校址）上海法租界蒲柏路（附告）凡考取本校大學專門部經濟系各生願兼習銀行專科者學費講義費減半收取

董事長錢永銘　校長褚輔成　教務長沈鈞儒

上海美術專門學校招男女生

（學系）國畫系西洋畫系音樂系藝術教育系（學額）每系一年乙級各三十名及一年甲級二年乙級插班生各十名（報名）自即日起開始報名入學（試驗）二月七日（即陰歷正月十六日）起至開學日止（開學）二月十五日（校址）上海法租界菜市路康梯路南段（附告）函授部常年招生函索章程附郵票四分

大同大學招考

本校現招大學文理商本科豫科及附設英文專修數理專修科中學各班 報考者於考期前攜最近攝四寸半身照相片帶舊件依式填寫）呈驗文憑證書隨繳試驗費一元證金五元到上海滬杭車站北首本校填寫報名單（或先期函索單

考期 二月十一日（陰歷正月二十日）午前九時起按照所學程度分別試驗共試兩日詳章及報考須知函索即寄

招商局公學招生

本公學定二月九日（原歷正月十八日）上午九時起招考初中一二三年級插班生下午一時起招考小學各級插班生有志來學者先期報名中學繳試驗費一元四寸照片一張小學免繳簡章函索附郵一分詳章十分校址上海提籃橋華德路六十五號

招生委員會啓

上海藝術大學招男女生

本大學屆招（大學部）▲西畫系一二年▲音樂系一二年▲文學系一二年（藝術教育部）▲圖音系一二三年（報名）自即日起至二月二十日截止（詳章）函索須附郵票四分（校址）法租界善鐘路八十七號洋房

本校啓

慕爾堂夜校招生

課程 國文科 英文科 中文打字科 英文打字科　年級 國英文四年畢業 中英文打字科半年畢業　報名 每日下午三時至六時　校址 漢口路西藏路口　考期 英文二月八日至十日 中文二月十三日　開學 二月十四日　章程 函索即寄

校長安迪生啓

東南醫科大學開學通告

本校定於陽歷二月十日開學十三上課再大學一年級專門二三年級尚有餘額有志向學者速來投考特此通告　校址上海南市滬軍營

上海法政大學招生

本校大學部法律政治各科一二三年級專門部一二年級預科一二年級及附設女子講習科均有餘額即日起隨到隨考地址上海法租界金神父路打浦橋簡章函索即寄

主席校董易培基　校長鄭毓秀

蘇州中山體育專門學校招生

（學額）黨童子軍教練班新生三十名體育系一二年級插班生各十名新生四十名（考期）二月五日下午一時（開學）二月十日（校址）蘇州舊長洲署內

校長顧果　教務主任朱重明

大夏大學暨附設高師中招考男女生

類別（甲）大學本科文理教商各科一二三年級插班生及法科一年級新生二三年級插班生（乙）高等師範科插班生（丙）大學預科各級插班生（丁）初中一年級新生及高初中各級插班生男女兼收報名日期自登報日起考試日期十七年二月十十一日章程本大學印有大夏大學一覽函索附郵八分招生簡章函索即寄校址上海勞勃生路膠州路口十六路無軌電車可直達校門報名考試均在本校

國民通信社啓事

本社定于二月十日遷至望平街（晶報館間壁）江西永利公商行東一樓一號辦公各界惠寄稿件或有事接洽至移玉該處爲盼

電話中央七零三二六　正社長陳德徵　副社長湯德民

中國國民黨南京特別市執行委員會宣傳部啓事 第二號

本部現爲闡揚本黨主義及討論本黨各種實際問題起見特創辦「黨星」一週刊定於二月中旬出版凡富於革命性之論著文藝等靡不歡迎至希各處同志踴躍投稿爲荷

中國國民黨南京特別市執行委員會宣傳部啓事 第三號

各級黨部各級機關各學校暨各民衆團體均鑒如貴處有出版公報及其他各種宣傳品均請見贈本部將以「市民日報」及「黨星」週刊兩種爲交換品通訊處爲南京門簾橋南京特別市黨部宣傳部又倘有關於宣傳事宜請逕至本部接洽可也

國民政府財政部佈告第十一號　爲催請會計師覆驗事

爲佈告事照得會計師覆驗章程業經頒布實行在案查覆驗章程第六條內載覆驗期間定爲六個月自本章程公布施行之日起開始覆驗逾期不呈請覆驗者其會計師資格即歸消滅等語覆驗期間扣至二月廿八日即將期滿爲日無多凡未經覆驗者仰即遵章呈請覆驗毋得自誤特此佈告

中華民國十七年二月四日

上海特別市工務局招考臨時測量員印圖員通告　第十一號

本局現擬添設臨時測量員六人薪水自五十元至八十元印圖員二人薪水自二十五元至四十元均須有三年以上之經驗爲合格定期陽歷二月十九日上午十時在南市毛家衖本局考試如願與試者可於考期三日前赴局報名並填寫履歷書屆期務須准時到局與考爲要特此通告

上海特別市市政府秘書處通告

本市政府秘書長會客時間現經規定除星期日及例假日外每日下午四時至五時特此通告

上海特別市工務局發售特別市區域圖通告第九號

圖　四色版圖（二萬五千分之一）　價　實售大洋四元

四色版圖（五萬分之一）　實售大洋二元

經售處所
一、南市毛家衖本局
一、閘北民立路本局滬北辦事處
一、棋盤街商務印書館　中華書局
一、南京路別發洋行

上海特別市公用局暫定稽查貨車及小車罰則

第一條　茲規定稽查大貨車（即場車）各項罰款如左（一）已領號牌而未釘挂者罰銀一元（二）已領執照而未攜帶者罰銀一元（三）已領號牌執照而未釘挂攜帶者罰銀二元（四）行車執照與牌號數不符者罰銀二元（五）行車執照或號牌與鋼印號數不符者罰銀二元（六）車上鋼印號碼有故使模糊之痕跡者罰銀一元（七）車上鋼印號碼故有意剷除之痕跡者罰銀二元（八）有牌照而無鋼印者顯係將未經檢驗合格之車朦混行駛除將牌照吊銷並罰銀十元外仍著至本局登記檢驗憑打鋼印及發給牌照（九）無牌照及鋼印者罰銀五元顯係私自營業仍著至本局登記檢驗憑打鋼印及發給牌照（十）賡造牌照或私打鋼印者除將車沒收外車主送司法機關究辦

第二條　小貨車（即老虎車）及小車各款罰款比照第一條各項之規定減半處分

第三條　前條各項罰款如係公安局出具收據如係公用局查得判罰者由公用局出具收據各經主管職員簽字蓋章爲憑

第四條　受第一條各項處罰之車輛如於本日內在其他地方重被查出違背同項之規定時除第十項外得以已繳罰款爲憑免再處罰

第五條　本罰則呈准上海特別市市政府核定施行

十七年一月念一日市政府核准

上海特別市市政府佈告第卅三號

爲佈告事案據江蘇佛教聯合會呈稱爲市內各寺院登記註册手續煩複懇再展期等情前來茲查案准自二月一日起再展期二十天嗣後決不再展倘不遵章註册逾限即照前案以無主寺廟論實行派員管理決不稍有瞻徇勿謂言之不預也除批示外合行佈告各寺廟週知毋得違延自誤切切此佈

十七年二月一日

一、實行總理建國方略建設大上海
一、上海市政府是全市市民的政府
一、建設廉潔的市政府
一、市政進行市政府與市民有共同責任
一、市民幫助市政府就是幫助自己

一、努力建設大上海爲全國模範市
一、開明的市民爲改良市政第一要素
一、市政府是替市民求幸福謀利益的
一、市民與市政府要有合作的精神
一、市民應有市政常識

致良農村組織增進農人生活

中國國民黨上海特別市黨部宣傳部

四大金剛

四金剛制妖魔　用幾種法寶　永安堂制病魔　用四大名藥　永安堂虎標四大名藥　即萬金油　八卦丹　頭痛粉　清快水是也　綜此四種靈藥　能治內外百病　功效及內服外搽法　均詳載仿單

上海永安堂 北四川路八十九號 電話北二七三六

國民政府財政部通告

為通告事查本部續發江海關二五附稅國庫券原定總額二千四百萬元除抵還銀錢業舊欠外所餘直接勸募之數本屬無多業經募集足額此項庫券基金確實信用昭著為經濟之調劑應國用之需要所有續發二五庫券條例現由本部提呈國民政府議決修正並已公佈在案茲定于本年一月起繼續勸募仍准預扣利息三個月所有應給月息加至八厘以示優厚茲將修正條例簡章附列於後特此通告

國民政府修正續發江海關二五附稅國庫券條例

一　本庫券定名為國民政府續發江海關二五附稅國庫券

二　本庫券由財政部呈請國民政府核准發行

三　本庫券發行總額為四千萬元

四　本庫券以充國民政府本年軍需政費預算不足及歸還短期借款之用

五　本庫券定為月息八厘

六　本庫券按照票面九八發行每百元實收九十八元

七　本庫券於民國十六年十月一日發行

八　本庫券於發行時預付利息三個月自十七年一月份起至十八年十二月底止每月付息一次自十九年一月份起按月平均付還本銀四十分之一及其利息至二十二年四月底止本息全數還清

九　本庫券在發行之日起至十八年十二月份止應付息銀以江海關二五附稅之奢侈稅出口稅之全部及江蘇郵包稅每月撥足三十二萬元撥交保管委員會作為付息基金自十九年一月份起以二五附稅全部收入並另撥二五附稅之出口稅十一萬元作為本息基金至全部清償為止由國民政府財政部命令江海關監督暨二五附稅徵收機關江蘇財政廳遵照辦理

十　本庫券之基金如因關稅徵收方法有變更時即由財政部命令江海關監督在關稅增加收入項下按月照數撥足悉照本條例數目及時期辦理毫不變更

十一　此項本息基金均委託二五附稅國庫券基金保管委員會保管之並由該委員會經理還本付息事宜

十二　本庫券票面定為萬元千元百元十元四種

十三　本庫券定為不記名式

十四　本庫券得為銀行之保證準備金及其他公務上須交保證金時均得作為担保品

十五　對於此項庫券如有偽造及毀損信用者依法懲辦

國民政府修正續發江海關二五附稅國庫券簡章

一　總額　額面四千萬元

二　種類　萬元券千元券百元券十元券四種

三　利息　月息八厘

四　發行　十足發行但認購者准按九八交款即每額面百元實收九十八元

五　預扣利息　凡自十六年十月起至十二月底止交款者准預扣三個月八厘月息自十七年一月起至三月底止交款者亦准預扣三個月八厘月息均以交款之日起按日計算於交款時照數預扣給予預約券俟換發庫券時將業已預扣之三個月息票截去如購戶逾期繳款不獨不能照扣并須按日算息貼還收款機關

六　還本付息辦法　本庫券交款時准預扣三個月利息外其已執有庫券者自十七年一月份起至十八年十二月底止每月付息一次自十九年一月份起至二十二年四月底止按月平均付還本金四十分之一及其應得之利息

七　發行機關　各地中國交通江蘇各銀行及其他指定之代銷機關　認購人交款時由收款銀行填給預約券註明券額種類張數並所交實銀數目俟勸募限滿足額再行通告換發正式庫券

八　基金　除以江海關二五附稅之奢侈稅出口稅之全部及江蘇郵包稅每月撥足三十二萬元作為付息基金外自十九年一月份起以江海關二五附稅全部收入並另撥二五附稅之出口稅十一萬元作為付還庫券本息基金

九　基金保管辦法　仍委託二五附稅國庫券基金保管委員會保管之由委員會經理還本付息事宜

十　交付本息辦法　此項庫券本息到期交付應先由保管基金委員會將應撥之款分交各銀行及各經理處備付由購券人將原券持向銀行或經理處領取並於付息後即將是月息票截下繳部核銷

十一　收付款項　此項庫券收付悉以本地通行銀元為主

十二　經募用費　經募庫券手數料定為百分之一無論個人與機關但能於兩個月內募集交庫均得享受此項利益以資激勸逾限即行停給

十三　交款限期　各經募機關承募此項庫券均須當日交代經理銀行如本地無經理銀行應按五日彙繳一次不得延擱否則延期利息應由承募人擔負

十四　收付報告　各銀行收入券款及付出本息應每旬列表具報承募機關轉至財政部備核

中山先生遺著之一

中國存亡問題

定價大洋三角

本書為民國六年孫先生反對中國參加協約國對德宣戰而作，由朱執信先生執筆屬詞，而由朱執信先生出名出版。茲由胡漢民先生鑑定，認為孫先生所著書。先印單行本，備將來列入孫先生全集。卷首有吳稚暉先生序文，卷末有胡漢民先生跋。

上海 民智書局發行　杭州 壽安坊分局　廣州 永漢路分局

大學專門及高級中學適用

各科英文書

商務印書館出版

哲學

英文人生理想之比較研究……一元八角 A Comparative Study of Life Ideals
英文赫氏倫理探究……二元 Hegel's Ethical Teaching

教育

英文中國教育原理……一元五角 A Study in Chinese Principles of Education
英文現代中國教育行政……一元二角 Reconstruction of Modern Educational Organization in China
英文中國教育之民治趨勢……一元五角 Tendencies Towards a Democratic System Education in China
英文中國之科學與教育……二元四角 Science and Education in China
英文中國全國小學校概況……一元五角 The Efficiency of Elementary Schools in China
英文中國英語教學概況……三元 English Teaching Efficiency in China

政治學

英文中國今日之重要問題…二元五角 Vital Factors in China's Problems
英文中國民治主義……二元 Modern Democracy in China
英文中國民法綱要……二元 An Outline of Chinese Civil Law
英文中國外交史研究……三元 Studies in Chinese Diplomatic History
英文華僑概觀……三元 The Chinese Abroad

經濟學

英文經濟學綱要……八角 Essentials of Economics
英文經濟學要義……五元 Readings in Economics for China
英文中國國際貿易…四元 The Foreign Trade of China
英文近世簿記學一元四角 Modern Bookkeeping
英文會計學原理一元二角 Scientific Elements of Accounting
英文銀行會計學原理……一元四角 Scientific Elements of Bank Accounting
英文審計學原理……九角 Scientific Elements of Auditing

英文商業科講義 每冊三元

商業英文 Business English
商業經濟原理 Principles of Business Economics
商業史及組織 Commercial History and Organization
財政組織 Financial Organization
工業管理法 Industrial Management
市場交易法 Marketing
商法 Commercial Law
售貨術 Salesmanship
簿記及會計學 Bookkeeping and Accounting
商業統計 Business Statistics

英文物理學綱要……四元 A First Course in Physics
英文米達值測定法……二元五角 Experimental Determinations of the Value of the Meter in Terms of the Wave Lengths of Light
英文高中生物學……一元八角 General Biology for Senior Middle Schools
英文生物學實驗教程……一元五角 A Laboratory Guide in Biology
英文中國人發育之研究第一冊江浙之部…六元 Process of Physical Growth Among the Chinese
英文微生物學探究……六角 Researches on Micro-organisms
英文化學綱要…一元五角 An Introductory Chemistry
英文福斯德幾何畫…四角 Foster's Geometrical Drawing

史地

英文中國近代歷史文選……八元 Modern Chinese History: Selected Readings
英語西洋史綱要一元五角 Introduction to Western History

科學

英文物理學原理及其應用…二元四角 Principles of Physics and Their Modern Applications
英文物理學實驗問題……一元 Laboratory Problems and Projects in Physics
英文歐戰時代世界史……一元五角 A History of the World War Period
英文中國地理……一元 Geography of China
英文世界地理……二元五角 Geography of the World
滬上西國詳解及參考書合編……五角

商務印書館 最新出版

新學制 農業學校教科書

▲初級用
農業經濟學……三角
作物學……三角
稻作學……三角
農作物病害學……五角
農作物害蟲學……五角

▲高級用
農產製造學……四角
園藝學……四角
肥料學……三角
作物學通論……六角五分
造林學各論……二元

初高級補充用書

中國作物論……一元六角
四十五大作物論 二冊……一元六角
農作物改良法……六角
植棉學……一元
森林要覽……一元五角
花卉園藝……八角五分
造庭園藝……六角
實用氣象學……六角
農業動物飼養法……二角五分
最新種樹法……二角五分
最新養羊法……三角
最新養豬法……二角五分
最新養雞法……四角
家禽病害……三角
養蜂學……七角五分
養蠶學……七角
中國蠶業概況……二角五分
中國農業之經濟觀……七角
中國農業教育問題……二角
農業政策綱要……七角
農村社會學……四角

（尚有多種詳見本館圖書彙報）

國府各長大半內定：蔣總司令傳將來滬
中執常委今日開會：政會常會昨日未開
錢大鈞由普甯入贛：陳銘樞徐景棠抵粵

國府部長大致擬定
今日中執常務會將推出

確息、國府各部院長大致擬定、內政薛篤弼、外交黃郛、財政宋子文、交通王伯羣、司法王寵惠、農礦工商將暫不設部、應辦政務歸建設委員會兼理、一說司法或有運動、于右任有任審計院長說、（本報八日南京電）

中央委員褚民誼、繆斌、國府委員易培基夜車赴滬、（本報八日南京電）

陳樹人今夜赴滬轉港、（本報八日南京電）

留西成旅社各委員將於明後日離京、（本報八日南京電）

全會未及討論之各委員提案、將於明日中執常委會中討論『本報八日南京電』

中央黨部、國府、及軍委會均已進行改組、『本報八日南京電』

國府常務委員原定七人、全會僅推出五人、餘二人留待海外中委歸來補充『本報八日南京電』

今日本爲中央政治會議常會期、因連日全會開會、各委員均頗辛勞、特停開一次、（本報八日南京電）

國府各部院長將先由中執常委會推出、再由政會通過、明日常委會、或可推定、

中委多數將離京
蔣介石有今日來滬說

中央委員多數均將離京、車站已備妥專車兩列、一列今晚開出、一列定明日開出、聞蔣總司令亦定明日赴滬、（本報八日南京電）

省市政府歡宴中委
于右任等均有演說

省市兩政府今午公宴中央委員、到于右任、郭春濤、陳樹人、丁惟汾、白雲梯、李宗仁、何應欽等、鈕永建何民魂致歡迎詞、于右任致謝詞、李宗仁亦有演說、（本報八日南京電）

李任潮將復任參謀總長
蔣電粵徵李同意

中央社八日南京電　蔣總司令以參謀總長一職、統籌全軍計畫、關係至要、非遴選老練軍事人材、殊難勝任此職、前本屬李濟深、聞總部仍殷望李氏復任斯職、現已致電徵求同意、

蔣介石之兩大任務
全會既開目的已達其一
此外只籌備北伐一事耳
——閻錫山氏之陽電——

本報記者昨日晤見北方軍總司令部駐滬辦事處主任張雲卿氏、張氏稱閻總司令之意、以爲蔣總司令此次東山再起、實負有兩種重大任務、一、促開中央四次全體會議、二、迅速完成北伐、現在全體會議既順利進行、並且結果圓滿、對於黨務有辦法、軍事政治亦當因之有辦法、此爲蔣公第一任務已完成、現在正須整理計劃、併力北伐、以完成第二項重大任務、第一項艱難任務既完成、第二項任務自易爲力、所以特於昨日由此處轉呈蔣總司令一電、原文如下、

法界陶爾斐斯路二十八號張天樞鑒、中密、微魚兩電悉、宋部長允早日撥發先期庫劵、熱忱至佩、介公復職、目的既達其一、此外只籌備北伐一事耳、我意但使統一告成、則內部之些小隔閡、不難一律化除、此間關於出擊事、業已布置妥當、一俟相當時期、卽行出動、敵現仍不時向我前線攻擊、均被我軍擊退、晤面時、並希轉達、山陽（七日）已、

廢都之氣溫反常
▲最低零下十二度凍死多人
▲去年七月最高一百十四度
▲寒熱相差計一百二十六度

路透社八日北京電　前二三日內北京奇寒、凍死數人、近兩夜、寒暑表降至零度下十二至八度之間、氣象學家謂去年七月間陰處溫度曾高至一百十四度、世界都城（？）寒煖懸殊若是之甚、恐無如北京者云、

陳銘樞昨晨抵廣州
徐景唐同行

陳銘樞偕徐景唐等今早六時抵省、軍警在碼頭奏樂歡迎、陳等登陸、乘車往八路總指揮部、一說徐未到、（本報八日香港電）

錢大鈞由普甯入贛
廣州昨又槍決一共黨

錢大鈞支（四日）電、張黃敗竄南潯、爲患地方、本部護黨救國、義無可辭、支（四日）誓師普甯、入贛追擊、（本報八日香港電）

共黨李之龍、今早在豪賢街被獲、卽槍決、（本報八日香港電）

白崇禧抵湘潭
攻湘軍已過甯鄉
胡宗鐸由長返漢

國聞社八日漢口電　白（崇禧）到湘潭、向成傑部支（四日）克湘鄉、征湘軍西過甯鄉益陽、何鍵部退全州、

國聞社八日漢口電　胡宗鐸因公魚（六日）自長返漢、程潛決留守長沙、聞日內亦須來漢一行、

第二軍開往常德
獨立八師亦將開常

東方社上海消息　據宜昌七日來電、第二軍之大部分、據稱開往常德方面、由陸路出發、獨立第八師亦有不日開往該方面之訊、

東方社上海消息　沙市七日來電云、第四十三軍長李燊、昨晚到此、當往晤第二軍長魯滌平、已於今晨返宜昌、

北京傳來之關會消息

路透社七日北京電　華字各報載稱、關稅委員會二月五日復開會、專門委員提出關於關稅自主之四點、以供討論、（一）華府附稅應由海關征收、諒易紈士必加贊同、（二）一二五關稅恐難實行、易紈士當不贊成、（三）上海今在南方政府之手、故易紈士條陳中所提議之國稅委員會、應容納南北政府之代表、並在上海以外之地點開會、四、關稅自主程序編妥後、提交列強、殊不合國際習慣、此項建議曾由顧維鈞梁士詒考慮、顧梁評論如下、日使署近已照會外交部、謂俟接東京訓令後、卽擬開征大連安東兩處附稅、顧梁主張明年一月一日實行一二五附稅、其收入當可無付償押抵品之內外公債、如有羡餘、當由南北政府分有之、至於第三點、因委員會將在外人租界開會、南方政府於其他無政治勢力、故未便變更地點、至第四點、不難解決、但未說明其道、今悉關稅委員會對於此項建議及評論、尚未有何決議、

報告內外蒙古之狀況（下）
白雲梯

（二）外蒙

（甲）黨務　外蒙雖受前清之壓迫、但受蘇俄革命之影響、又因交通便利、知識較內蒙稍開、咸知非國民黨無以得民衆之同情、非國民革命無以救朝不保夕之外蒙、故於十一年外蒙志士丹巴爾巴桑、烏蘭巴固爾等組織外蒙國民革命黨、國民革命運動已將蒙古王公剷除、俄國白黨驅逐、收回海關權、取消領事裁判權、現在用全力工作國內一切建設事業、其黨員已有三萬餘名、革命主義日見普及、其各級黨部之組織、亦日趨於完善之境、其制度亦係委員制、

（乙）政治　外蒙現在已設有蒙古共和國國民政府、其政治完全自主、且絕對在國民黨指導之下、諸般行政、均採委員制、成績優良、有目共睹、各機關雖兼有俄人服務者、然係傭僱性質、毫無左右政治之權能、或謂外蒙受俄人指揮者、非眞相也、

（丙）軍事　外蒙現實行徵兵制度、人民十七歲以上、四十五歲以下、均須充軍三年、今有常備騎兵十三萬、直隸於庫倫蒙古國民政府軍事委員會之下、其退伍續備者、不在其內、器械半係俄製、半係德製、精美適用、而尤奇者、其每一兵士除帶步槍外、又佩長矛馬刀二種、戰鬥力異常勇猛、一人抵我十人有餘、

（丁）社會　外蒙社會之一般心理、對於蘇俄主義及壓迫行爲、早已深惡痛疾、祇以我國內亂不休、早欲聯合而未得、又與俄國近在咫尺、衆寡強弱、形勢懸殊、未能起而抵抗、我黨果能北伐成功、修明內治、再以至誠之心、解放國內弱小民族、並提攜內蒙、使成強健民族、與外蒙有互相扶助之力、則外蒙聞風興起、勢必自願聯合、毫無問題、固不必稍費脣舌也、若對外蒙以殖民地待遇、則難言矣、

（戊）教育　外蒙近年厲行普及教育、教育機關如國民大學、各種師範學校、各實業學校、均已設備、其治下學齡兒童之就學者、已佔十分之六、日刊週刊新聞、亦日見發達、

（己）實業　外蒙近年提倡實業、不遺餘力、如航業、森林、礦業、毛織、皮革、墾荒諸端、俱已次第興辦、收益頗重、故財政不見匱之、

（庚）外蒙民衆雖有少數青年加入共產黨者、然在政治軍事黨務各機關服務者、爲數甚屬寥寥、現在雖因毗連蘇俄太近、勢力不足、未克擯斥、然國民黨防範至嚴、未嘗假以事權、聞自本黨清黨而與蘇俄絕交之後、第三國際確有將內外蒙古作爲根據地、以備反抗我國民革命之勢力、並有推翻我中國國民黨三民主義之秘密計劃、現在正在秘密進行之中、凡我同志、不能不萬分注意、

蚌埠之二七紀念
▲三千餘人參加

▲蚌埠來電　各報館鑒、陽（七日）日上午十時、蚌埠各界二七慘案紀念大會、在省黨部後操場舉行、到安慶省黨部、北路宣慰使署政訓處、第十軍政訓處、十軍念九師政訓處、十軍武裝同志、市公安局、各機關、農工商學團體共三千餘人、全場高呼爲二七烈士復仇、打倒帝國主義、肅清殘餘軍閥、擁護中國國民黨諸口號、聲徹霄漢、散會後並游行分組演講、革命空氣、至爲濃厚、特電奉聞、蚌埠各界二七慘案紀念大會叩陽（七日）、

鄭州要訊
▲馮令三省積極建設
▲嚴禁吸食種植鴉片

中華電訊社八日鄭州電　馮玉祥訓令甘陝豫三省省政府、（一）從事建設孤兒院及養老院、後者係備五十歲以上無力生活之老年人居住、（二）指定以一萬元作設立醫院及殘病者習藝所之經費、（三）凡標語或佈告須經總司令部檢查、方許發貼、（四）令三省政府積極從事建設、（五）嚴禁吸食鴉片及種植烟苗、如有違法者、當處重刑、

滇垣學校停課
▲省府禁學生入黨

中華電訊社八日香港電　昆明中等以上學校全體停課、雲南省政府通令學生、禁止入黨、凡先已入黨者、限時退出、

浙省政府七十五次會議

浙江省政府於本月六日、舉行第七十五次會議、出席委員蔣伯誠、程振鈞、陳其采、陳屺懷、蔣夢麟、馬寅初、朱家驊、（楊子毅代）、代理主席蔣伯誠、秘書長雙清

▲報告事項　一、擬請委任胡鼎仁、沈繼偉、樓荃、方志遠、楊興勤爲農工科科員、（決議）照准、二、擬調建設廳科員張福仁充第二造林場場長、遞遺科員缺着前第一造林場場長張祖華接、（決議）照准、三、浙西各縣推出浙西水利議事會會員名單、（決議）照單通過、四、本省第六次善後公債抽籤還本、定於二月十五日在杭州總商會舉行、請派員監視、（決議）派秘書處秘書趙伯蘇前往監視、五、新委甯波市禁烟特派員盧逢泰在滬杭車中、招搖滋事、（決議）應將該特派員卽予撤委、另行遴員接充、令禁烟局知照、六、平湖縣長呈、共產嫌疑學生徐秀生請求准令自首、祈示遵、（決議）責令其父帶省、向特種刑事法庭自首、轉呈第三中山大學核准後、再予恢復學籍、七、據外海水警局長王文翰電稱、職局十六年度預算遵已核減至最低限度、呈送民政廳在案、請迅賜提會議決、（決議）交民政廳核辦、八、杭州市公安局長章烈到會報告、取締市總工會及印刷工人停工經過情形、略謂去年舊歷年底、周濂譯等已圖佔杭州市總工會、因公安局制止未成、至前日省黨部改組委員陳希豪、洪陸東來杭、又號召杭州市工人等、聚衆前往歡迎、甚至印刷工人一齊停工、將印刷工會封閉、告知陳希豪、以本省民衆運動已奉令停止、倘有糾紛、官廳應負責辦理、並請將工會農會等一律取消、以謀根本救濟、而杜紛擾、決議、令公安局限本日下午五時以前、將市區內各級工會一律封閉、凡搗亂分子、一律嚴拿究治、如該局長警不敷分配、准呈由軍事廳派隊協助、

▲提事項議　一、修訂各市公安局及縣警察局所支用收入違警罰金規則及收支清册格式案、議決、二、常山縣呈請徵收活豬捐、撥充消防隊經費案、議決、交財政審查委員會審查、三、請任命何雲爲軍事廳上校副官處長、並附履歷、新公決案、議決、通過、四、杭州市市長呈請酌減住居捐捐率案、議決、交財政審查委員會審查、五、杭縣會計主任陸寶詒等呈請明定權限、規定待遇案、議決、卽照財政廳所擬辦法通過、本省會計制度現值籌備改革期間、所有會計主任薪水並暫照所撥數目、分別辦理、

今晨消息

此欄專爲刊登編緝完竣後所接到之要電而設倘無所得或量少不能恰滿所留之地位以時間關係不及補充他種材料祇得任其空白

財政部通令調查各省烟酒捲菸稅況

南京通信、財政部通令各省烟酒事務局及捲烟稅局云、本部對於各省捲烟烟酒事宜辦理情形、稅收狀況、亟待詳查、以憑參考、茲特製訂應詢表式、隨令附發、卽仰該局照表內所列各項問題、逐一答復、務詳務盡、限文到一月內呈報來部、不得視爲具文、任意延宕、致於未便、並將奉文日期先行具報備考、此令附表件一件、編者按烟酒捲菸應詢問題各二十六條從略、

我的容顏、原可稱得起絕色的了、怎麼不能博得郎君十二分的愛呢？喏！皆因我的頭髮、枯而黃織、你們若與我有同病、請常用那雙妹老牌生髮油、可保你的頭髮、烏黑如漆而光亮如鏡了

雙妹牌老生髮

價目
大號每瓶六角　二號每瓶三角六分
三號每瓶二角四分　四號每瓶一角二分

本行暢銷卅餘年各省均設枝行
各埠廣洋貨店均有發售

廣生行有限公司啓

第二屆中央執行委員會第四次全體會議宣言

▲全體會議第四日下午修正後之全文

編者按本宣言初由上年十二月三日上海第一次預備會議推定汪兆銘、戴傳賢、丁惟汾、伍朝樞、譚延闓五委員為起草員、復於一月十三日在首都開談話會時、加推邵力子、褚民誼、于右任、王樂平四委員為起草員、最後由各起草員公推戴傳賢執筆、戴氏復邀陳布雷氏襄助、在湯山盡全日之力、起草完竣、經七日下午全會鄭重討論、加以修正、費時二小時之久、始於閉會式中由主席于右任宣讀、本報前晚本已覺得未經修正之原稿、祇以未經全會修正、故未發表、其修正全文由通訊員用急電拍來、收到時已在昨晨七時以後、不及刊登昨報、特於今日刊載、希閱者注意、

中國民族、為世界民族中文化最古、而貢獻最大之民族、人口之數量、在前兩世紀、占全世界人口之半數以上、此一百年來、因文化落後與經濟落後、受歐洲帝國主義東侵之壓迫、日趨於衰微、而中國民族獨立自強之革命運動、亦即與帝國主義東侵之歷史相因而起、是以此一百年間、在形式上為中國民族勢力困頹之時代、而五千年文化民族生命之復興的努力、亦即在此衰頹墜落之時代中、不斷的繼續前進、本黨總理孫中山先生所領導之國民革命、即領導中國民族獨立文化復興、民生發展之國民運動、而從事於革命建國之偉大的努力、此一百年間、中國革命運動隨時代之進展變化而時有變遷、然而其唯一的精神、絕無二致者、則民族獨立文化復興與民生發展之要求是也、總理中山先生所創造之三民主義、實為結合中國民族之歷史的文化精神、與現在世界之科學的學術經驗而成之革命的最高指導原則、此一原則、不特足以指示中國之國民革命之理論與行動、全世界一切人類欲求得普遍而永久之和平與進步、其政治的社會的組織、國家與人民之行動、絕不能背此原則、此實過去與現在世界之一切政治的社會的經驗之所能確實證明者也、過去百餘年間、由生產的進步與民族的發展變化流轉而成之現代的帝國主義、於不斷的戰爭與壓迫之中、終至造成十年前之歐洲大戰、死於戰場者數萬萬人、因戰爭而死於瘟疫飢饉流離以及宗教的殘傷者數千萬人、全世界十數萬萬之民眾、無不受此戰禍之影響、而最惡劣之共產黨主義的暴力革命、遂發生於戰前專制最烈文化最低戰時受創至大之俄國、而蔓延於中歐南歐、集中於俄國之共產黨人踞民族統治之柄而犹共產之夢、繼帝俄南侵之野心、而變其策略、於是百年來受壓迫於帝國主義之亞洲民族間亦受此強暴的赤化恐怖影響、各民族之崇高而偉大之革命的民族獨立文化復興與民生發展的運動、在一時期中一部分之經過、往往失其正確健全之進展、而變為革命的發狂、土耳其與吾國皆經驗最深之國民也、今日國際之情況、蓋合全世界而為一大封建制度、帝國主義、在今日之世界、猶古代戰國之羣雄、而第三國際所領導之共產革命、亦猶繼戰國而起之暴秦專制而已、不特同為霸道而已也、赤色的帝國主義之共產主義、其專制暴虐乃過於帝國主義的百十倍而不止、而一九一九年以來、至今八九年間、俄國共產黨之在俄國、已由各種懲創而自知其政策之錯誤、一再改變其內政外交之策略、而在理論上之文過飾非、則依然仍舊、在帝國主義侵略與壓迫下之民眾、尚未能燭照共產黨人所持為辯護共產主義之非、而一再受其愚弄與蹂躪、一方面既使一切民眾自身之組織、不得遂其健全的發育、一方面復使其民族自身之獨立復興的運動、不得遂其健全的進步、由民眾自身之猜忌與鬥爭、而使社會生活民族生存國民生計羣眾生命陷於危殆、一切弱小民族僅有之生機、且將因此而夭折、是第三國際所統治之共產主義的運動之在世界、尤其在東方被壓迫民族間、足為民族獨立運動之大敵、而不容須臾緩其懲創者也、吾黨在此偉大的懷抱與堅苦的努力之下而有去年四月之清黨工作、而有撲滅共產黨之工作、而有反抗俄國一切非法行動與之斷絕政治關係之工作、在此工作前後三年之間、吾黨同志或以思想或以行動而與共產黨鬥爭者、不知凡幾、雖中經無數困苦艱辛、分崩離析、而其結果則復歸於共同、此更足證明中國之國民革命、其基本之目的在於民族獨立文化復興與民生發展、而所取之途徑則舍總理所指示之三民主義而末由也、中國之革命、今方由理論宣傳與武力征服、期逐漸進於此兩種工作與政治的建設並行之時期、自此之後、吾黨同志與全國國民當切實承認過去中國革命之一切失敗、乃在於不能眞信總理之三民主義、由此之故、乃生放縱共產危害中國及招來一切更重大之國際的國內的糾紛、使國民革命運動不得遂其健全之進行、今後更始之圖、其最重要之基本、則在確實遵守 總理之遺教、以努力於革命的建國事業之完成、中國國民黨中央執行委員會全體會議負此重大之革命的任務以最強毅之決心、督率全黨同志、領導全國國民、在此根本的覺悟之下、效力於實現三民主義完成國民革命之工作、更為集中黨內黨外之視聽與努力、因應國民革命入此階段後之需要、條舉其最重要方針如次、

第一、內政的建設、一以實行建國大綱所指示之工作為目的、而如何能達到此目的、則第一須決定確定法治主義之原則、過去數年之間、吾黨因注全力於軍事的發展與民眾之宣傳、於是一切政治的設施均為應付各個之事實、不暇及於系統的法令規章之制定、而共產黨徒之非國家的運動宣傳、益使國人羣趨於社會的爭鬥、而漠視法治與國家之關係、於是造成法治的國家為革命一重要任務之義、幾不復見知於國民、須知一切政治的主張、若不成為具體的法律政治之組織、若不造成宏遠精密之制度、不特一切理論盡屬空文、而社會之秩序人民之生命財產及一切生活關係、均無保障、建國的中國國民黨之重要任務、固在喚起民眾、而尤在建設國民生活之秩序與保障、此實吾黨今後應以全力赴之者也、其次則為行政之建設、總理講民權主義置設於政權與治權之分別而最要之目的、在於建設有能力之政府、蓋無論何種良好之主義與政策、若不得良好之政府以施行之、則空言而已矣、吾黨今日唯一責任、在為中國國民造成善良之政治、以實際的解除人民之痛苦、此善良之政治即以良好之行政組織與其運用為基、礎曩昔吾黨曾以建設廉潔政府為行政之方針、今後之目標不特在此消極的努力而已也、尤須積極的建設良好之行政制度而使之推行盡利、蓋吾黨之政治綱領、已具備於第一次全國代表大會宣言、而實現此宣言、必須造成能負建設責任之制度與人才也、第二關於教育的建設、實為中國國民之生死關鍵、自歐戰以來、中國青年學生對於社會問題政治問題漸具覺悟、種種不滿於現在境遇之心與日俱進、而實際之政治組織教育設施、不足以應時代之要求、於是各地學潮、風起雲湧、共產黨徒、乘青年智識不充、修養不足、社會無進步之組織、人民無確實之保障、利用社會弱小世界潮流、煽動青年、用為工具、惑之以利、亂之以色、迷之以虛偽口號、強之作破壞之暴舉、現在全國青年之誤入歧途者、既已隱身魔窟而不自知、知之又苦無自拔之道、即多數質性和平誠實者、亦均彷徨歧路、正如盲人瞎馬、夜半深池、稍一失錯、遺恨終身、各地教育機關、外受戰禍與政變之危害、內受學潮之影響及人才缺乏之困苦、幾於無一人能安心求學、無一校能安穩維持、重以政治之派別分歧、引誘之法術無窮、學校在學之學生、變為政爭之用品、由互爭而互鬥、由互鬥而互殺、如此情形、不從速救濟、則歷時愈久、流毒愈深、不但教育破產、一切社會機能皆將陷於絕境、就今日受痛苦最大之點言之、無過於未成年之學生參加政治鬥爭社會鬥爭之一事、夫政治運動及社會運動、乃關係人民實際生活國家實際利害之問題、參與此種運動者、必須有實際利害之認識與正確知識之判斷、未成年之青年男女、身體精神之發育未完全、基本之知識經驗未具備、即個人之私生活尚不能離成年者之保護而獨立、何況國家社會之大事、乃放任未成年者自由行動、是不特將民族可愛可寶之未來生命、付之無代價之犧牲、亦眞是以國家社會全體之生命、作兒戲之試驗品也、凡各國法律、在私法上規定行為能力之年齡、未成年者、一切行為不認其有法律上之效力、亦不科以法律上之責任、而國民之公權、則更有各種限制、此不特維持社會公共之生活秩序國家之安全發展、亦所以培養青年保護青年者也、以目前中國之情形論、文化落後、經濟落後、國民之身體精神益見衰弱、所僅足賴者、惟後起之青年耳、然當其應受培養與保護之時代、不教之以正當之學問、導之以正當之道途、使其身體精神得遂其自然而健全之發展、乃欲付以成年者所不能勝之重任、及其憬然於錯誤、而禍害已波及於社會國家、然後不得已而科之以未成年者所不應受之嚴刑、此豈足以救亡、所以召滅種之禍而已、救濟之術、首在保障教育之獨立、充實教育之內容、防止青年之惡化腐化、普及國民教育、提高民眾知識、以造成健全之國民、方為建設國家之基礎、而對於女子教育、尤須確認培養博大慈祥之健全的母性、實為改進民族之要圖、優生強種之基礎、凡此諸端、皆爲全國人民切實覺悟、而與本黨協力圖之者也、

第三、國民經濟生活之建設、為國民革命最主要之目的、今日中國國民之生活、已陷於破產、欲從帝國主義者經濟的壓迫之下、而得國民生活之蘇生、實以經濟的建設為最要之圖、過去數年之間、共產黨徒利用人民生活之困苦、專以煽動國民間之經濟的階級鬥爭、為若輩取得政權之工具、於是最幼稚之新興工業之生命、及最貧弱之農業生產之基礎、益陷於傾覆破產、而多數之工農民眾的痛苦更失其解除之道、而同陷於澌滅之深淵、夫吾黨喚起民眾之努力與乎革命的民眾之奮起、其根本的目的、乃在求民族全體之生存、而非自毒生存途徑之絕滅、乃在發展中國之產業、而非破壞中國之產業、乃在建設生產之秩序、而非在破壞生產之秩序、吾黨今後必以強毅而堅忍之決心、與不斷的努力、以發展中國之農業工業者、裕中國國民之生活、建國家富強之基礎、實現總理建國方略宏遠之計畫、而達人盡其才地盡其利物盡其用貨暢其流之目的、為維護此目的之進行、必須提攜全國革命的民眾、運用強國的政謀與良善之法律、以全力為國民建設工作之後盾、反乎此義者、則是國民之蟊賊、必盡其力以芟除之、決不任其危害社會之生活、民族之生存、國民之生計、羣眾之生命也、

第四吾國在國際間、之地位、百年來日陷於衰頹、而此百年中國際間一切非人道之爭鬥、更為人類空前之禍害、吾國民革命之努力唯一之根本目的、在於民族之平等與國家之獨立、而廢除不平等條約則為達此根本目的之具體的方案、吾國民今日雖不恃強大之武力、與世界帝國主義者相周旋、然而強毅之建設的努力、終必能造成中國達此目的之能力、吾國民須知一切的帝國主義之運動、惟有以實際的建設為眞正手段者、乃得實際之效果、彼共產黨徒所用之手段、足使貧弱之中國成為白色帝國主義與赤色帝國主義鬥爭之材料、而自陷於滅亡、生聚教訓為獨立自強之始基、獨立自強為平等地位之根本、此之義理、實一切歷史所昭示吾人之原則、蓋世界一切民族無不可為中國之友、亦無不可為中國之敵、取得獨立平等地位之實際工作、在理論為正義與人道之宣揚、在實際為國民能力之表現、味乎此義、則聯合世界被壓迫民族共同奮鬥之願望、實現為艱、欲人以平等待我、亦無此不勞而獲之易事、此為吾國民所當臥薪嘗膽、刻苦自勵者也、而猶有為世界各國政府告者、則中國獨立而平和之建設、實為世界平和之保障、過去四五年之世界、大戰及戰後新發生之一切革命的恐怖、應足為切實深刻之教訓而有餘、吾黨總理在歐戰初終時所發表於世界之中國建國方略、一方為中國革命建設之規模、而同時即為今日世界如何而後能得平和之唯一方案、苟世界各國而不知贊助此方略之實現、與我信奉三民主義負有實現此方略之政治責任、且握有中國實際政權之中國國民黨合作者是、徒耽於自私自利之迷夢、而各以其國民之幸福與世界之平和同為孤注者也、

第五、根據於國民革命之特性及中國民族生存意識之要求、凡一切阻礙本黨救國建國的偉大使命之任何勢力、其必須掃除且必能掃除毫無疑義、是以北伐之完成不過時日問題、但須知革命之行程愈推進、則阻礙革命者之抵抗亦隨之而愈頑強、在此時期中、軍閥之運命多一日苟延、即統一的大計遲一日實現、而民眾實際之痛苦稽一日解除、本黨革命之意義固不僅限於軍事之成功、但統一之始基、實有待於軍政時期之早告結束、故加倍努力以促進北伐之完成、實為今日不可或緩之工作、本黨鑒於民眾之顛連、應時期之需要、特制更切實有效之軍事編制與方策、付託蔣總司令中正及全體將士以剋日完成北伐軍事之大任、必北伐成功、而後全體民族之精神與意力得有統一之寄託、亦必建國之工作循程並進、而後無數同志為革命效死之犧牲乃更有積極的意義、本黨今日已統治中國五分四以上之區域、而主義之灌溉又普及於全國之人心、則於北伐軍事加速進行之際、同時依照建國大綱規定之程序、一切實努力以訓練人民對於政治之運用與認識、俾 總理召集國民會議之主張得如遺言所詔示、於最短期間實現之、此又本黨所應切實負荷之使命、願鄭重宣示於吾全國國民而懸為標的者也、

第六、關於黨之整理與建設、尤有為吾全體黨員告者、吾黨唯一之生命、唯在於負擔中國民族平等國家獨立之任務、領導全國民眾從事於革命的建設、欲達此目的、必須全黨同志之思想言行完全遵奉 總理遺教、以主義為精神、紀律為規節、造成一主義絕對共同之合成的人格、必須充實此合成的人格之歷史的精神、而後乃能挽回中國民族數百年衰頹之運命、以建設中華民國永久的基礎、吾黨所代表之國民的利益、實為吾國民族獨立平等之生存與發展、而絕非部份的階級利益、近數年來、吾國人受帝國主義與由帝國主義的壓迫、而生之反動的共產主義之流毒、忘卻國民革命之整個的責任、於虛無漂渺之間、假設其代表階級之觀念、左傾右傾之流毒、深中於人心、離間民眾與欺騙民眾之惡習、亦遍布於各地、吾黨此次之更新、實為全黨同志根本覺悟之機、大同團結之會、亦澈底糾正錯誤之期、若自今以後、不能從心理的建設、一洗前愆、則清黨反共之工作、不唯全歸無效、而惡化與腐化仍足以陷吾黨於覆滅而不自知、自今以往、一切過去糾紛轇轕、應完全拋棄、全黨新舊同志之間、不得再有以派別自居以派別攻人之謬舉、尤不得摹效共產黨徒暴亂之言行、假借黨部之組織與地位、偽製民眾團體之名義、為法外之煽動、以阻撓本黨政治之施設、與妨礙人民生活之自由、三民主義為救國之主義、三民主義之信徒應為全國人民之忠實的革命前驅、更應為社會忠實服務之公僕、苟稍有背於初衷、斯為帝國主義者與共產黨所竊笑、而離間挑撥、皆乘之而起矣、是以自今而後、不特從組織與理論上絕對肅清共產黨與共產主義、尤必須從組織與理論上建設眞正的三民主義的中國國民黨、夫共信不立、則互信不生、互信不生、則團結不固、吾黨過去之所以被擾亂離間於共產黨徒者、實由吾黨同志不能確立共信之標的、陶融互信之情意所致、自古皆有死、民無信不立、今後黨國之生命與革命之工作、其成功之基礎、唯在吾全黨同志信仰主義服從紀律捍衛國家愛護民眾之堅強的意志與高尚的情感、而中國民族文化的創造力之自信、更為保障此意志情感之基礎精神、總理曩時以恢復民族之自信力勉勵吾國民、視為中國民族生死存亡之關鍵、此一基本要義尤我同志之不可須臾忘者也、上列各項、皆本黨積痛苦之經驗、應革命之需要、而確認為今後努力之綱領、亦為達到救國目的實現本黨政綱之必不可少的條件、犖犖大端、特為提出、誓竭全力、導引民眾、努力實行、至於其他黨綱黨章所已列舉之事項、義應遵守、無待贅述、夫人羣目的、一日生存、二日發展、橫盡大宇、豎盡古今、心理所同、靳向無二、復以覺有先後、識有偏全、取徑有正斜、意量有廣窄、遂令和平樂利、猝不可期、而錯誤傷殘、複演無盡、積本黨改組以來之經驗、證以世界一切治亂興亡之陳迹、益令吾人確信三民主義、為綜合中國民族數千年歷史經驗、及全世界最進步之科學的理法而成之、人類進化世界大同之最高指導原則、必須此主義光大發揚於世界、而後世界人類乃可減少無數不必要之犧牲、實現普偏永久的和平與進步、任何一個民族國家、若能奉此主義、澈底指導其政治的社會的一切建設、則此民族即可發揚無量之活力、而中國之國民革命則更應以堅強的自信刻苦的努力奮勇邁進、以實現總理遺示吾人之主義、方足以避免一切錯誤實從迷舊迷新之失誤、竟革命之功、成凝合之德、導國民於正軌、奠國基於永固、自今以往、吾黨之全體同志、其痛自澈悟、精誠團結、急起直追、無間生死、以完成三民主義之革命、建設世界上最大最善最美之中華民國者、解世界人羣之大厄、立世界大同之基礎、今日之痛苦犧牲、即他日之莊嚴燦爛、前進、努力前進、三民主義萬歲、中國國民黨萬歲、中華民國萬歲、

社評

租界內華人教育問題

慎予

讀市教育局與納稅華人會往來函，討論租界內國人教育問題；此其所爭，實較抗議一釐增捐等事意味尤為重大，吾人願於此喚起市民嚴重之注意。

以租界內地域之大，中國市民之衆，與負担之重，乃無一正當教育機關，而各種不正當之惡化教育機關，任其胡作胡為，無人管理。故形式上租界為一莊嚴燦爛之市場，實際上則不啻一個精神的坟墓而已。

租界非割讓地，主權仍在於我，故教育管理之權，必須由市教育局實行統一，使正當之教育機關，得發展機會，欺詐營利之教育機關，得以取締。租界內工部局收入，華人之負担獨多，故必當撥若干經費專充華人教育之用；尤因外人不懂華事，更不能越俎代辦華人之教育事業，故尤應以指定之經費，交由華人組織之委員會規劃舉辦之。

願市教育局與納稅華人會諸君努力圖之！

丁卯重九

何其鞏克之

今年九日霧瀰空新有旌旗照眼中夾道樂喧金馬外幾人野醉鞠花叢茫茫羈旅又秋雨淅淅乾坤欲大[illegible]樹日凋生意落高吟此老與猶雄

回都中寓樓見寒梅開矣

小鳳

占取晴暄發兩枝向寒似鬥權奇儘無語已心闌久怕待人來看已遲偶與屏攙為主客絕非天地有公私壯游舊憶紅梅驛花冷千軍遲嶺時

蘇財廳頒發會計主任辦事細則

南京通信、江蘇財政廳現將各縣會計[illegible]暫行辦事細則擬定、特分發各該主任遵照辦理、茲將辦事細則錄後、

(第一條)分發各縣會計主任應根據部章承主管長官之命、管理會計統計事務、(第二條)分發會計主任到縣、該主管長官、應以會計統計最高負責之職務界之以保全會計之獨立、(第三條)會計主任到差後、仍支原有人員薪水、縣政府不得增加預算、(第四條)會計主任之職掌、應參照 財政部規定辦事細則區列如左、甲、督同會計統計人員辦理會計統計事項、乙、關於整理會計統計事項、丙、關於指導登記簿册事項、丁、關於稽核出納款目遵章造櫃各種表册事項、戊、關於庫存及會計分內用件保管事項、己、關於編製歲入歲出預算事項、庚、關於應收實繳滯納各計算事項、辛、關於各項報告逐月支出決算及一會計年度總決算事項、(第五條)關於縣地方稅事項、會計主任得按向時辦法、商承縣長管理之、(第六條)凡縣政府會計統計事務、及任免會計人員、會計主任得參加意見、(第七條)縣長遇有更替、會計主任、不隨去留、但關於交代事項、應與縣長負聯帶責任、(第八條)應解國省之款、會計主任應督促隨時掃解、各縣政府有措留情弊、會計主任得逕呈舉發、(第九條)會計主任不能盡職、或不能勝任、或有過失及非法行為、得由縣長呈廳派員查實、依財政部會計卅任辦事細則第二十六條懲戒之、(第十條)本細則自公布日施行、如有未盡事宜、得隨時修改之、

江蘇建設廳籌築公路

設全省公路籌備處　委派康時振為主任

中央社云、蘇省建設廳為設立全省公路籌備處、昨請財廳照撥經常費、並請撥款購置測量器具問題、由該廳長陳世璋呈請省政府核准、其原呈如下、呈為設立全省公路籌備處、擬具計劃預算、請予鑒核備案事、竊讀建國大綱、以修築四境道路為訓政時期要務之一、良以水陸交通、關係地方實業之發展、財源之開拓、至深且巨、自應首先辦理、現在民衆擔負賦稅、不為不重、而國家為謀民衆幸福之事實尚不多觀、道路便於民、行人所易曉、今江北殘敵業已肅清、蘇省已入訓政時期、全省道路之修築、實不容緩、查山西浙江廣東廣西諸省公路、已次第興築、惟蘇省尚未着手、且管理全省交通、又為建設廳之職掌、責任所在、不敢放棄、茲依據建設廳組織條例第九條之規定、先在建設廳設立全省公路籌備處、辦理全省公路事宜、以一事權、而專責任、惟籌備之際、查勘測量、在在需款、而目下省款支絀、亦須兼顧、擬將一切開支辦事撙節、所有重要職務、均由建設廳原有專門人員兼任、但茲事體大、不得不酌量增添專家、俾得悉心規劃、共策進行、其築路經費、正在調查籌劃、俟有辦法、再行呈請核准、目下籌備所最需要者、為購置測量器具、約需洋八千餘元之譜、將來辦理全省測丈、即可利用以為基礎、其每月經常之費、為數無多、擬請令財政廳一併照撥、以資應用、再該籌備處擬派建設廳設計委員康時振為主任、合併陳明、附呈計畫書路線圖及預算書各一份外、理合呈請鈞府鑒核、准予備案、實為德便、謹呈江蘇省政府、江蘇省政府建設廳廳長陳世璋、

江浙漁業局設局徵稅

▲中央政府尚未批准　▲蘇省政府請先審查

中央社云、江浙漁業事務局之設立、其職權原在徵收漁稅、以保護漁業、關於此事、曾由浙江省政府提出辦法四條、會同江蘇省政府呈請中央核准、至今尚未奉批、而江浙漁業局已在沿江沿海各地設局、徵收漁稅、現聞蘇省建設廳擬提出省政務會議、由省政府再行呈請國民政府批示、並咨財政部令飭該局、將所有該局[illegible]保護漁業及徵稅辦法、先送由省政府審查、然後再行辦理徵稅事務、茲悉[illegible]案已經省政務會議通過云、

中國國民黨黨綱對內政策第十一

制定勞工法改良勞動者之生活狀况保障勞工團體並扶助其發展

[illegible]特別市黨部宣傳部

國民黨之民族主義有兩方面之意義一則中國民族自求解放二則中國境內各民族一律平等

上海中國國民黨特別市黨部宣傳部

蔣夫人召集後方各醫院長談話

▲擬從事整頓 先從駐京各院著手

南京通信、前南京市長劉紀文受蔣夫人宋美齡女士之囑、分函在甯各後方醫院、邀請各院院長、於二月六日下午三時、赴香舖營蔣寓談話、徵求改進方法、是日赴會者、軍委會第一二三後方醫院院長、暨分院長、并有第一路第一軍、第九軍、新編第十軍、第三十三軍、第三十七軍、第四十軍各後方醫院長共十一人、當推軍委會第一兵站醫院院長徐志端代表陳述意見、並遞一公呈、歷述各醫院未能臻於完善之原因、如所有院址非公產即民宅、毫無醫院規模、故其布置及整頓頗爲不易、此困難一、傷病官入院時、衣服被褥都不完、兵備公家亦因經費困難、未能偏爲置備、上年雖曾領得少數、然向隅者比比皆是、此困難二、傷病官兵及院中官佐兵夫薪餉、未能按月發放、現在百物昂貴、生活程度日高、無形病苦、匪可言喻、此困難三、藥品及衞生材料、自上年十月至今、祇領十月分全月、十一月分三分之一、左支右絀、在所不免、此困難四、蔣夫人聞後、頗爲動容、即由劉紀文代述此次召集各院長之意旨、並謂此後北伐重要、各後方醫院爲各軍傷病官兵療養之總機關、置備倘有不周、前方將士不免有所影響、茲擬先將駐京各醫院從新整頓、並將現在往院人數分別列表、呈報總司令、究竟已愈者現有若干、未愈者現有若干、其殘廢已愈未能赴前方工作者若干、殘廢未愈者現有若干、欠薪餉若干、留院官兵、現在之編制若何、暨各職員詳細履歷、兵夫人數、月需餉數、暨藥品材料數目、積欠薪餉數目、擬規定一種表册格式、發給各醫院塡報、以便統籌辦法、並頻頻垂詢大家尚有意見否、復進以茶點、五時散會

馮軍肅清黃河南北之經過

□馮玉祥致熊斌電□

攻克彰德俘敵三千
攻克曹縣俘敵五千
攻克衞輝俘敵千餘

熊總參議哲民同志鑒、我軍自去年克復徐州、即調兵北進、解決河北之敵、當時敵人在河北者、據有衞輝彰德淇縣清豐封邱長垣各軍、其野戰軍即在淇縣滑縣一帶、與我軍頑抗、約有三萬餘人、其在曹縣境內者、姜逆明玉以四千餘人死守曹縣、我軍劉總指揮鎮華、鹿總指揮鍾麟所部、均於東明長垣一帶渡河、鄭大章騎兵軍由京漢鐵橋渡河、沿黃河東進、封邱長垣之敵、由五陵集繞過臨漳、直向彰德以北抄襲、同時孫總指揮連仲、率軍向敵陣正面進攻、敵乃大奔、即沿京漢路直前追擊、敵復於湯陰頑抗、漳河以北、並有敵人增援、經我步騎各軍前後夾擊、遂於十七日克復彰德、前綫直抵磁州附近、余於十三日在新鄉督師、衞輝之敵乃據城頑抗、其在滑縣與我野戰相持之敵五千餘人、即退守長垣、滑縣間之郝三師上官村太和各堡、頑強抵抗、即命鹿總指揮率部自長垣北進、與道口韓軍長占元、協同解決上官村太和堡之敵、於念三日悉數解決、俘敵三千餘人、內旅長兩員、俄兵一百餘名、內俄團長一員、得槍一千餘支、野砲一門、山砲七門、機關砲十二架、迫擊砲二十餘門、劉總指揮率部渡河後、逕向大名方面、乘勝攻克濮陽內黃清豐濮縣南樂觀城各縣、敵人望風披靡、俘獲無算、但在黃河北者有衞輝一城、在黃河之南者有曹縣一城、久困未下、即嚴令孫總指揮良誠、限五日攻克曹縣、孫總指揮連仲、限三日攻克衞輝、孫總指揮良誠於奉令後二日、於上月三十日晨五時、用坑道爆裂城垣、由缺口衝鋒、在城內殺傷敵人千餘名、俘獲五千餘名、內有師長一員、旅長三員、所有敵方官長、無一逃脫者、姜逆明玉藏匿地窖、被我軍搜獲、畏罪自殺、查驗無誤、計得槍兩千餘支、機關槍十四架、迫擊砲二十餘門、孫總指揮連仲奉令後、即連日督率秦軍長德純、許師長長林、奮勇猛攻、三晝夜不息、敵人畏懼、開城投降、遂于冬日將該敵解決、計俘獲敵軍長兼督戰司令任增裕一員、旅長張玉璽一員、團長四名、內俄騎兵團長一員、俘獲官兵一千五百餘人、步槍千餘支、手槍二百餘支、機關槍十四架、迫擊砲念餘門、自我軍將衞輝敵人解決後、所有河南河北兩方面、我軍陣線後方盤據之敵、業已一律肅清、從此長驅北伐、即無後顧之憂、特將此次肅清河北及攻克曹縣作戰經過情形、詳告各官兵一體知照、馮玉祥印、

高桂滋將回防潁州

中央社云、新任第四十七軍軍長高桂滋、前日由前方來京、寓西成旅社、晉謁蔣總司令、陳述一切、當即因事赴滬、約本日（八日）返京、準備即日回防、所部正式編定爲第一第二第三及教導四師、並騎兵教導兩獨立團、合計約二萬七千人槍、其一師師長爲王子宜、二師師長爲邢肇棠、三師師長爲劉傑、三教導師高自兼、軍部暫設潁州、部隊現駐潁上霍縣一帶分防云、

李宗黃致滇當局電

▲以勵精圖治相勗

國急雲南省政府各委員、各廳長、龍總指揮、胡孟盧各軍長、朱張王各師長、省黨部籌備處、各團體、各報館，各父老、各親友均鑒、宗黃奉使返滇、荷承厚期禮遇、無任感情、現於十六日抵京、各方徵集意見、業已詳呈中央、滇黔糾紛、軍政改組、已見政府命令、黨務問題、亦將次第解決、甚盼軍政領袖勵精圖治、用人惟賢、庶政公開、肅清共黨、勿蹈廣州覆轍、改造教育、庶免遺誤青年、掃除三迤土匪、救濟全省金融、致力國民革命、建設廉潔政府、至各界民衆尤盼一致奮起、共同努力、則百孔千瘡之雲南、始有解除痛苦之希望、宗黃在外、亦當稍竭棉薄也、特電佈臆、併鳴謝忱、李宗黃叩歌（五日）

鄂財廳長張難先辭職

杭訊、湖北省政府委員兼財政廳長張難先、現在杭養病、函國府辭職云、敬肅者前難先蒙鈞府委爲湖北省政府委員兼財政廳廳長、自量不勝其任、當向鈞府辭職、來杭養病、頃得含下書云、鈞府已有令到、未蒙批准、竊難先非偷安矯飾之人、實才不副志、若鹵莽從事、必使政府損知人之明、難先負溺職之咎、上下交困、復何取焉、仍懇鈞府另簡賢能、准難先辭去本兼各職、實爲公便、謹上國民政府常務委員會、張難先謹上、七日、

蘇教導團續捕共黨

蘇州通信、駐蘇一軍教導團、在倉米巷破獲共黨機關、並先後捕獲王无塵等十名、經李團長親加研訊、尚未得有確供、旋於六日夜間八時許、詳訊何本立、胡哲人、始得有詳供、旋於十時後、又訊在押之重要各犯、乃於是晚一時後、派張副官長率兵一連、按照犯供地址、入城拘捕同黨、先至甫橋西街三十五號王惠生家、搜查未獲、繼至鎮撫司前三十六號拘捕陳鼎之、知陳鼎之已於日間潛逃、又至醋庫巷四十七號、拘捕陳友珠、亦未獲、又至衞道觀前二十九號、查拘李文源、該處並無此人、復至王廢基農民協會搜查方特勛、方已逃去、以上均爲捕而未獲者、旋張副官長率隊至馬醫科二十四號查拘樂益女中校學生宋蘊珠、張副官長叩問入內、宋蘊珠並不逃避、搜查尚無重要證據、乃將宋蘊珠帶回團部、此時天已大明、惟尚有要犯未獲、李團長因張副官長通宵奔馳、乃改派吳副官至觀前維新公司、查拘梅玉振、因時在白晝、恐驚動人民、吳副官遂更易便衣、化裝商人、帶便衣兵士二名、至該公司僞稱來自上海、特訪梅先生、適與梅本人相遇、吳副官飾言有機要事專來密商、接耳低言云、現知倉米巷機關已破、同志被捕多人、如何辦法、梅答此刻不便、稍停出店再談、吳副官知梅確爲共黨、遂親自將梅拘住、督同兵士搜查、獲有有關係之日記簿兩本、即將梅犯帶至南五分所、交黃巡官轉解團部、吳副官復至護龍街孝義坊四號、拘捕楊允松、楊適在家、當即拘住、搜獲購買手槍之收據一紙、即將楊犯交西五分所巡官派警解至團部、時已天晚、梅楊兩犯、均未提訊、先行管押、聞梅係常熟人、年二十七歲、於去歲至維新公司、楊係安徽人、年二十一歲、在純一小學肄業、爲現任三十三軍某師副官楊希之之子、自楊允松被逮後、楊希之即至團部請保、未邀准許、女生宋蘊珠解團後、管押副官處、飲泣終宵、粒食不進、直至晚膳時、由團部另備清潔飯饌二品、一再慰勸、始勉強進飯半碗、膳後、經李團長在辦公室提宋蘊珠訊問、供稱在樂益中學讀書、由同學王口口（守祕）介紹入黨、初以宗旨在打倒軍閥打倒帝國主義、故即允爲入黨、不圖入黨後、見若輩舉動、知爲共黨、當時即欲宣布脫離、即被阻止、且云如果出黨、當以手槍從事、因之又不敢退出、黨中規則、每人須介紹三人、我因自身已誤入陷阱、不欲再害他人、故未介紹一人、黨中因我怠於工作、曾受過兩次懲戒、且有受懲戒三次而仍不努力工作、即處死刑之宣言、我之入黨、係受人所愚、出黨又被黨中壓力阻止、但我始終反對、故對於黨中情形、實未能深知底蘊等語、訊畢仍交副官處管押、據聞李團長以宋蘊珠情有可原、關係尚輕、倘有切實保證、當可暫行交保、

南京

▲江蘇省政府暨南京特別市政府因中央委員齊集首都、舉行四次全會、一切黨國要案、均已圓滿解決、前途至可樂觀、特定於八日正午、在省政府大禮堂舉行歡迎會、並設備西餐款待、

▲國民革命軍獨立第一師師長李明揚、由海州派營長王根僧來京、晉見國民政府暨軍委會各委員、請示軍事機宜、

▲國民政府副官長黃惠龍、因省親呈請辭職、開遞遺之缺、以高級副官馬湘、蕭芹、嚴寬均有代理希望、

▲南京總商會據四明公所呈報、據寶慶、寶興、慶華、慶和四銀樓以辭退少數工友、以致各銀樓全體工友相率罷工、請轉呈市政府市黨部解決、以免營業損失、

▲財政部令浙江香燭特稅局局長許寶受、香燭征收特稅暫就浙省試辦、現據香燭各業多方要求免稅、以致迄今尚未開辦、此項特稅自可暫行停辦、以恤商艱、

▲江海關監督李景曦呈部、以前部發准運銅元出口護照、及各海關所發護照、業已通令一律取消、

▲閻總司令有任李景林爲北方革命軍前敵總指揮之消息、（卓七日）

杭州

▲財政部長宋子文、因公在滬、無暇來杭、電召財政廳長陳其采赴滬、商榷浙省財政問題、陳廳長特於今日早車赴滬、與宋部長有所商榷、

▲省政府令飭公安局、執行查封各級工會後、深恐各工友發生誤會、特派農工科長王超凡、赴各工廠解釋封閉工會之苦衷、以及根本救濟之辦法、俾工友得以諒解、

▲財政部以軍政各費急待開支、特電鹽運使署、於本月內籌解五十萬元、以應急需、固運使以際此淡月、稅收極微、籌措爲難、今特赴滬、向宋部長面陳一切、

▲省政府民政廳爲澄清吏治、力求民隱起見、如有官吏犯吸烟賭博宿娼及其他不法行爲、准人民祕密告發、但須舉出人證物證、以便查辦、

▲省政府設立農工科、專辦關於農工一切事務、委王超凡爲科長、胡鼎仁、沈繼偉、方志遠、樓荃、楊興勤爲科員、昨已開始辦公、

▲本市錢業因店員加薪、開支浩繁，本年起往來利息及滬匯、均須增加、以資彌補、昨經公決、一律實行、並定二十日開市、

▲市政府陳代市長屺懷、以本市私娼日多、致社會日趨奢淫、昨特嚴令公安局、限本月內將境內私娼完全肅清、以維風化、

▲中國銀行杭分行長金潤泉、昨日召集全省行務會議、各縣分行長到者十四人、報告上年營業狀況畢、討論行務進行事宜、極爲嚴密、（銳八日）

蕪湖

▲公安局徐局長、訓令各分局所、將舊有標語一律撕毀、以後除中央所頒五十條新標語外、其餘張貼標語、須經黨部審查、方能張貼、

▲何應欽特派李賜九等來蕪、招募新兵、運京編充衞士大隊、

▲總商會以上年墊借軍餉十萬元、各商幫紛紛到會坐索、特函請省政府指定指撥機關之捲烟稅局、迅予撥付、以便分別攤還、

▲財政廳長陳家棟、日前應召赴京、過蕪時特電廳迅即電令各縣縣長、對於息借十七年丁漕款項、限三日內籌齊報解、以應要需、

▲市縣黨部昨接皖省黨部改組委員會電告、各市縣黨員代表大會、暫緩舉行、惟此間市黨部已定二月九日召開全市黨部代表大會、至市縣黨部正式成立日期、則以一個月爲度、

▲學聯會奉市黨部青年部訓令、改選後應注意黨團組織及黨義宣傳、該會刻正愼重人選、並擬訂開學後參加民運精密計劃、又決定電迎蕪市長黃一歐早日來蕪就職、根本改革市政、

▲外交後援會函請水警三區派警看管英貨船隻、該區向總局請示、總局昨已訓令該區、謂呈奉民政廳指令照轉該會查辦矣、

▲縣總工會籌備委員徐廣泗等七人、已於五日在青年會宣誓就職、市黨部縣黨部及政訓部及各機關、均派代表指導參加、

▲新任烟酒事務總局長潘耀棠、副局長張幼涵、稽查總局長丁積翁、均於本日乘輪抵蕪、定日內宣布就職、

▲軍委會兵站總監部直轄第二分站站長左志喬、奉令率部於昨日推進到蕪、擇定廣肇公所爲辦公地點、

▲昨（五）晚市黨部召集工商各界聯席會議、公決（一）在歇業復業未解決前、各業店東須供給失業店員住宿、（二）各界一致贊成復業有經濟可能性者、勸導復業、不受勸導者、大會加以制裁、（三）勞資雙方、各推代表二人、調查店東方面經濟、交大會審查、（四）由各界組織全埠商幫復歇業審查會、通令勞資雙方復業復工、（五）

奉天

▲奉票在昨晚忽然突破五千元、交易所行市強定四千二百元、但無買賣、官銀號總辦彭某、聲言無法維持、警廳則通令各商舖嚴禁猪墟倒閉、違則拘辦、金融極形混亂、人心浮動、

▲楊宇霆薦前吉林政務廳長鄭頤爲奉省政務廳長、劉尚清堅辭、則請其代理省長、與鄭謙出山、各爲一事、已函徵同意、

▲金福線之登沙河、亮甲店、積雪六尺、列車不通、

▲二月七日水町司令官召集滿鮮駐防日軍、趁鴨綠江結冰時，舉行國防實彈演習、現已租借冰上自動車、冰橇等、

▲張令齊恩銘組織東北邊防第十七軍、齊爲軍長、

▲興安嶺山內發現溫泉、泉溫約四十五度、蒙俄人往沐浴者、絡繹不絕、呼爲阿路希耶痕、

▲東鐵貨車配合困難、特產山積、局長葉木沙諾夫借俄理事、赴海參崴與烏鐵當局交涉、但本月上半期計收入運費三百七萬金盧布、反較去歲同期增多、（鋤，二月一日）

各地新聞

崑山

□吳縣長 親自捉賭

本邑吳相融縣長、昨日（六日）經人報告集街花園弄有人在彼抽頭聚賭、爲害地方非淺、吳縣長據報後、即親自率領公安團團丁二名、前往捕捉、至時該賭徒等正在興高采烈之際、陡見縣長到來捕捉、即紛紛奪門而逃、計當場拘獲陸某等十三人、旋即押回縣政府究辦云、

□愛賭之慘死

本邑茜墩鎮有孫某者、家計平常、於新正後在該鎮之賭場中輸去洋千餘元後、擬背城一戰、向各處借得洋五百元、重復入局、不料事與願違、將所借之洋完全輸去、回思所負之洋、無力償還、即於昨日背人吞鴉片多兩、及至毒發、胸中不堪難過、將衣服撕去、並將胸前皮肉抓去不少、血肉模糊、慘不忍覩、復跳於河內、經人撈起、已氣絕、亦云慘矣、

無錫

□地方建設聯席會

本邑各機關各團體、昨日下午二時、在縣黨部開聯席會議、討論地方建設事宜、公推錢重慶主席、周辛伯紀錄、主席報告開會宗旨畢、議決要案三件、甲、楊祖鉦提議建設中山禮堂、議決、就縣立苗圃地點建築、預算經費至少二萬元、即將同善社基地拍賣作基本金、並組織委員會、額定委員十一人、由縣黨部縣政府市行政局建設局總工會商民協會等爲主席委員、經費向民衆勸募、不足由縣政府市行政局撥款築成之、乙、姚滌新提議籌築錫澄汽車路、以此事關係兩縣事業、公推姚滌新楊祖鉦錢重慶三人、於今日至縣政府與俞縣長磋商後、再定進止、丙、楊祖鉦提議放寬城內三下塘街道案、議決、由市行政局負責辦理、議畢散會、

□劉丹初昨日解京

北京交通銀行行員劉丹初挾妓洪第老四、私捲鉅款五萬元逃蘇、旋復潛逃來錫、匿居西門外富安鄉陸區橋由禁烟局稽查祝少華報告誠中公安第一分局局長高崇山派警下鄉、將兩人拘獲、昨日交由蘇州市公安局探長潘秀清之代表楊榮泉、於下午一時乘車押赴蘇州、歸案訊辦、至賞格洋一萬元、祝少華得五千元、高分局長等得五千元、各出力長警、亦得若干元、以示獎勵云、

鎮江

□旗民生計研究社

鎮江旗民、共有五六千人之衆、自光復以來、生計困難、全依官方按月分別津貼稍許、近來黨旗之下、此種津貼、恐不能存在、昨由旗民董成忠劉勳臣等人、爲此事假縣黨部召集各營旗民、開會討論到者數百人當及公議組織旗民生計研究社、並推定籌備委員七人、函請縣黨部加委、並呈請縣政府公安局備案、以便進行工作云、

六合

□皖省來六徵兵

國民革命軍第三十七軍軍長陳調元、兼安徽主席、因添招衞隊、特委總徵兵委員楊宗鼎、在皖蘇兩省、招募大批軍士、昨楊委員派往蘇省之徵兵員、業經抵六、今日（四日）已實貼徵兵布告、開始徵收新兵云、

甯波

□公安局歸省直轄

甯波市公安局、自去歲市政府成立、即劃歸市府管理、今以行政指揮不便、當由省府民政廳長朱家驊、在省政府第七十三次會議提議、將甯波市公安局、改歸省政直轄、當經一致贊成、並由省政府令致甯波市政府公安局分別知照矣、

□砲兵過甬

浙江省防軍砲兵隊長章維英、昨晚七時五十分、率領士兵九十餘人、乘車抵甬、奉命開往象山塡防、當晚宿于車中、今晨搭輪赴象云、

蕭山

□商會將改委員制

本縣縣商會、近以會長制、不適潮流、擬遵照各省商會聯席會議議決案、改組委員會、日昨先開談話會、討論一切、並擬於日內推舉各董事及正副會長爲改組籌備委員、以便正式選舉執監委員、又該會爲預防假借名義起見、特將該會常川辦事人朱葆申、陳寄廬、陸耳順、韓辰三、范孫柏等姓名露布、凡非上項職員、對於各業各店、如有商託等情、概不發生效力、聞該項職員、俟改組後、尚須甄別去留云、

溫州

□縣黨部正式成立

永嘉縣黨部、於去年九月間正式成立、嗣奉省黨部訓令各縣縣黨部、一律暫行改爲臨時執行委員會、候審查核准後、再予正式成立、茲聞該部、已於日昨接到省黨部訓令、審查合格、准予正式成立、聞定於本月十日、舉行正式成立大會、並宣誓就職典禮云、

□日軍艦來甌游弋

日本第十四驅逐艦隊江風號谷風號兩驅逐艦、同於三日上午、由日屬台灣、來甌游弋、停泊東門江面、於五日午前、起椗駛回台灣云、

□丁卯年商業概況

甌埠商家、仍循舊例、於陰歷年終結帳、大都尚抱樂觀、結帳盈餘、首推油行、每家均盈餘二三萬元以上、次爲布業、錢業歷年均有盈餘、去歲因倒賬過多、盈餘有限、木業去歲生意、較前年少數十萬、而仍能獲利、醬酒業、印刷業、雖受店員工人加薪減時之影響、因營業頗佳、均各沾利、南北貨業、藥業、廣貨業、均受店員加薪影響、僅敷開支、炭業上半年因申地價漲、獲利頗多、下半年又行虧折、其他如荳麥、紙、山貨、花紗、傘、襪、絲、鞋、蓆等業、均能獲利、至工廠方面、如肥皂、織布、染布等、大多受工潮影響、獲利式微、惟淘化罐頭工廠、盈餘二萬餘元云、

統治

飯量減少 大便閉結 氣血兩虧 年老虛衰 腎水虧耗 夢遺滑精 生殖無能 久婚不孕 經水不調 產後失調 積勞傷神 力不足記 腦憶不強 先天不足 後天失調 發育不全 等症：： 試服一瓶 即見奇效

黨務

總理遺囑

余致力國民革命凡四十年、其目的在求中國之自由平等、積四十年之經驗、深知欲達到此目的、必須喚起民衆及聯合世界上以平等待我之民族共同奮鬥、現在革命尚未成功、凡我同志、務須依照余所著建國方略建國大綱三民主義及第一次全國代表大會宣言、繼續努力、以求貫徹、最近主張開國民會議及廢除不平等條約、尤須於最短期間促其實現、是所至囑、孫文

海外黨部代表請願 中央全會如前組織海外部 □譚委員允再提出大會討論□

南京特約通信云、此次中央會議決議改組中央黨部、廢除舊有組織、僅設宣傳組織及訓練三部、惟原有海外部情形特殊、似未能一律取消、故海外黨部各代表向中央全會有所請願、計請願代表有（一）中國國民黨駐美國之滊市總支部兼芝加歌分部代表吳公義、（二）駐斐列濱總支部代表謝作民、（三）駐古巴總支部代表勞先鞭、（四）駐日本長崎支部代表史曉鐘、（五）駐爪哇支部代表劉成燦、（六）駐安南總支部代表莫子材、（七）駐美國美利獲技分部代表黃挺生、（八）駐英屬庇能支部代表羅羅（九）駐荷屬泗水黨部代表張鵬高（列名以編號先後爲序）等、於七日攜呈文赴中央黨部、適開全體會議、當由譚延闓氏答復、謂即將各代表書面所請願之事再提出大會討論、代表等遂興辭而出、茲將請願呈文照錄於後、

請願書上第四次中央全體會議

（一）目的　請願中央執行委員會、如前組織海外部、以資促進海外黨務之發展、完成國民革命之大業、

（二）理由　（甲）本黨自十三年改組以來、歷屆中央執行委員會均有海外部之組織、蓋承總理之遺訓、促進海外黨務之發展、（乙）海外同志追隨總理、爲主義而奮鬥、爲黨國而犧牲、處於帝國主義者壓迫之下、黨務之進行、有公開半公開與秘密之方式、處理或有未當、黨部與同志輒受居留地政府之摧殘凌殺、此固特殊情形、所以有設立海外部之詔示也、（丙）本黨改組以來、海外同志奮勇直前、與惡勢力格鬥於惡劣環境之中、而傾資贊助北伐、歸國從軍、願捨身命爲黨國犧牲者、又不知凡幾、是海外部指導之下之海外黨務、不特進展迅速、抑且具有促進國民革命之彰明事實、（丁）海外各級黨部之組織、係依據總章之規定、並不因中央有海外部之設、而稍紊亂本黨組織之系統、（戊）海外部非如青年軍人工人農民商民婦女各部之含有階級與性別之分、中央因海外區域關係及其特殊情形、而設立海外部、猶如江蘇浙江之因省區關係而組織各該省省黨部、

（三）希望　竊維鈞會第一次會議關於中央黨部改組案、議決中央執行委員會設組織宣傳訓練三部暨民衆訓練委員會、而對於掌理海外區域特殊情形之海外部、未蒙照舊予以設立、際此國民革命尚未完成、正海外同志仰賴中央委員諸公指導之下繼續犧牲奮鬥之時、代表等爲求海外黨務之發展、謹以至誠前赴鈞會會議之前、請願中央執行委員會如前組織海外部、以維海外同志之精神、而利黨國今後之進展、幸甚、謹呈中國國民黨第四次中央全體會議、

蘇省黨部第六次會議

江蘇省黨部於二月四日下午五時開第六次會議、出席委員葉秀峯、李壽雍、祁錫勇、列席書記長汪寶瑄、主席李壽雍、甲、報告事項、李委員壽雍報告丹陽縣黨部情形、乙、討論事項、一、星期日辦公時間暫定上午八時至十二時、下午休息、二、省婦女協會派人面陳欲參加本部紀念週案、議決、俟本部對各民衆團體參加紀念週確定辦法後再行通知、三、歡迎中央委員及慶祝蔣總司令復職大會是否全體參加案、議決、派人參加、四、江甯縣黨部請派人參加該縣黨部紀念週案、議決、照准、五、武進縣政府電詢對該縣黨部臨時執委來領經費是否加以限制抑停止案、議決、請候該縣特別委員會接收後照撥、六、泰縣特別委員沈毅等電陳封中平擒款潛逃請究辦案、議決、飭縣特別委員會將過去所有賬目送省審核、七、省學聯請咨省政府撥款案、議決、交民衆運動整理委員會核辦、八、中國紅十字會實應分會駐汜水代表劉萬伯等呈爲實應二區黨部佔奪私產請查究並飭發還給領案、議決、飭該縣黨部特委會據情查復、再行核辦、九、無錫等十二縣市黨部特委會呈稱無錫縣黨部臨時執委會秘密召集滬甯路一帶縣黨部開會、違反中央效電、瀝陳七款、請求鑒核案、議決、轉呈中央核辦、十、各縣黨部糾紛解決案、議決、（一）由組織部派人接收泰縣縣黨部臨時執監委員會、（二）添委蔡紹堃蔡覺陳英爲宿遷縣黨部特別委員、（三）甲、特派周傑人同志前往鹽城接收縣黨部並指定黨務進行事宜、乙、委派江人龍張瑜潘德欽朱金帶仇一民朱堅白金維翰爲鹽城縣黨部特別委員（四）派張北生同志接收鎮江縣黨部、（五）高郵縣黨部特別委員黃仁言楊璞真調部工作、另委夏蔚卿耿伯陽爲高郵縣黨部特別委員、（六）江都縣黨部特別委員楊思禮楊世恩停職、添委楊世海黃樂民羅青楊介臣爲江都縣黨部特別委員、（七）添委曹起晉王光華陳與亞爲甯[illegible]縣黨部特別委員

蘇省黨部宣傳部第一次部務會議

江蘇省黨部宣傳部自接收後、對於工作、極爲緊張、於二月四日下午一時開第一次部務會議、到者李壽雍、賀其燊等、主席李壽雍、紀錄洪爲法、主席報告、大致謂宣傳部此後須造成全省革命理論機關、及爲實際工作之總指導力云云、次即討論該部組織大綱、大致通過後、再提交執行委員會通過施行、暫時分派之工作、俟組織大綱通過後、再行確定、再次討論起草該部工作計劃大綱、週報編輯計畫、二七紀念宣言、該部經費預算等、由賀洪諸同志分別担任、六時散會、

司法部分部第二次黨員大會

本月六日上午十時、司法部區分部、在大禮堂開第二次全體黨員大會、計到會者四十五人、常委李光漢主席、報告黨務、政治、軍事經過、略謂上星期一即爲本分部應開第二次黨員大會之期、因春節例假未能舉行、故今天補行召集、在過去之三星期中、黨務、政治、軍事、均有長足之進展、一、黨務方面、第四次中央執監大會、已於二月二日在京開幕、頗爲順利、二、軍事方面、據西北軍報告、不日即可克復石家莊、三、政治方面、無大變動、蔣總司令復職後、施政方針、仍如往昔、再從前黨的活動、係由領袖領導黨員、我們現在應由黨員監視領袖、使之作一切有利於黨的活動、並監視私人一切慾望的舉動、四、本分部組織委員楊昌第同志、因奉令派充吳縣地方法院推事、本部工作、難以兼顧、函請辭職、依黨的組織法、應以候補執行委員中得票最多數之羅宗孟同志遞補、關於宣傳事項、請張立誠同志報告、張略謂關於宣傳事項、即前次議決在本部外面、沿馬路牆上、油漆大字標語、現已竣工、內部客廳禮堂、現擬將建國大綱全部、用藍布書白字、懸掛四壁、使各黨員日日讀之、易於深印腦海、並擬組織夜校、召集各黨員工友及與本分部鄰近之民衆、於每星期內、將黨綱黨義講演一次、現正着手籌備云云、

各級黨部工作彙誌

中國國民黨上海特別市第三

二區黨部

區黨部昨通告各工會函云、爲通告事、本部定於二月十二號（即星期日）下午二時、假本區黨部辦公處、開各工會執委聯席會議、務希貴會推派執行委員三人、准時出席、事關工運進行、幸勿缺席爲盼、一面除通告各工會外、幷呈請市黨部工農部派員出席指導、又通告各工會擁護中央執監會開幕宣言、及填發開會指導通知單云、

三區四十分部

該區分部於二月六日下午二時、開第十九次黨員大會、出席者三十餘人、推舉易贊仁主席、一、主席檢查到會及請假缺席人數、二、市代表施仁政同志報告近黨務、又區代表鄭崇慎同志報告政治軍事及恢復選舉錄、黨務及勉勵同志遵守黨紀、三、常務蕭晉蕃報告半月工作、四、黨員陳國棟同志報告工統會李子峯等、壓迫工人、及反對國民黨根據議決案、五、討論、甲、發表擁護中央執監委員宣言、乙、重組宣傳隊出發工作、丙、警告黨員三次缺席、呈請上級黨部開除黨籍、丁、每逢星期日開常會一次、六、散會、

四區黨部

該部昨日下午一時召集執行委員臨時會、到委員沈德之、王沐、周兆熊、張網、汪曼雲、姚心小六人、沈德之主席、議決要案如下、一、組織部提出本區地域劃分案、議決、東至黃浦灘路、南至愛多亞路、西至曹家渡全部福煦路、沿亟司非而路、北沿蘇州、河及北河南路界路北西藏路先暫劃爲三十六區、二、商人部提出贊同中央繆斌委員主張之組織商業協會案、議決、電呈中央、宣傳部提出本部指導委員、除本部各部担任一人外、尚須向各分部相當聘請方霧、嚴善言、陸滋、徐鏡、奚汝梅、封光中、朱菊、許性初等爲委員案、議決、由本會分函聘請、其他對於中央尚有重要建議、並於部內各部工作、亦有正式表格規定詳填云、

該部宣傳部、自計劃大綱決定後、對於工作、即按其計劃進行、如指委員會現人選已定、組織有緒、該部復於昨日發出通告、定於本月十二日下午二時、舉行第一次各區分部宣傳委員聯席會議、討論宣傳事宜云、又該部青年部長周兆熊、自接事後、即通告區內各學校、現擬派員調查各學校內容、是否實行黨化教育、以便加以指導、昨日羣治大學附屬中學校行春季開學式、該業部長出席演講、題爲「青年應有之責任」、

又訊

上海特別市第四區 呈中央黨部電

黨部爲贊成繆委員提案、主張合作商協會、以統一商會之組織、昨日發電致中央黨部、其文云、南京中央黨部常務委員會鈞鑒、上海商業團體、至今名目歧異、組織不一、行動離黨、若不急謀改組統一之團體、殊與商人之革命運有礙、上海爲帝國主義經濟侵略之不動地、軍閥餘孽、之逋逃藪、商人運動在在有關、革命事業之稍長、竊讀繆委員斌提案、商店主夥合組商協會、持論正大、珠合民情、蓋商民協會既受黨的指導組成、而黨的力量、黨的主義、自然發生關係、商民革命化之目的、亦不難達到、務乞鈞會迅予實行繆委員之提案、不勝盼禱之至、謹此電陳、竚候示遵、上海特別市第四區黨部叩齊、

來件

中央駐滇代表李宗黃 對雲南黨務重要宣言

雲南共產黨徒王復生、王德之等、因爲中央派員組織之省黨部籌備處揭其禍滇陰謀、乃用苦肉計自行殺死其走狗梁元斌、而反誣嫁禍於蔣總司令駐滇代表李伯英及省黨部籌備處、此爲李代表於事後發表之宣言、於此可見滇中黨務眞相及共匪禍滇之實在情形也、　投稿者識、

全省各界父老兄弟諸姑姊妹公鑒、雲南黨務之不統一、實爲吾滇禍亂之淵源、即近日之大騷動、大遊行、狂呼打倒南京政府、亂貼槍斃某某之標語、莫非藏在黑幕重重底下之共產叛徒所主使、其所施於本人之手段、恰如革命軍攻下南京時共產叛徒竟利用流氓殺死各國領事僑民冀掀起絕大國際交涉以爲打倒蔣介石同志之故技、又如二次革命失敗後、袁賊世凱竟頒發國賊孫文之小冊子散布中外、當時根性不堅之盲目羣衆、竟隨而呼曰國賊孫文、今則此輩愿不爲怪競稱國父、吾不知其良心上之痛苦、當被大辟而尤甚、易卜生云、錯處總在多數一邊、陰賊險狠之共產叛徒、即利用一部分無知學生之弱點、以達其搗亂雲南升官發財之迷夢、此種反革命行動、非對余個人問題、乃共產黨篡竊國民黨問題、亦即本黨生死存亡之大關鍵、縱余非代表中央、非代表國民革命軍、且無本省政府及國民革命軍三十八軍與忠實黨員爲我後援、即以余個人而論、亦將以　先總理及蔣介石同志之大無畏精神、與共黨叛徒奮鬥到最後之一秒鐘而始休止、若有一絲一毫之疑慮、便不配爲　總理信徒、國民黨員、更不配爲革命之先進者、我父老兄弟諸姑姊妹、勿以余爲辭費、請靜看數月來以至最近之事實、

宗黃此次奉使、係在國民政府駐節南昌之時、因本人在外已久、安之若素、迭次請辭不獲、迨政府定都南京、適滇省代表張西林李子璀兩君抵京、中央始決定對滇方策、適六一四之變、命令催促、急於星火、宗黃乃勉強起行返滇、責任在會同本省軍政首領解決軍事黨務政治諸問題、以期中央與地方密切合作、俾雲南成爲革命省分、到省之後兩日、適三十八軍反攻雲南、爲父母之邦、重以中央之命、既無公是公非爲全省民衆謀利益及吾滇同袍遠大計、當然因勢利導、即勸子嘉禮遇志舟助其北伐、以解糾紛、子嘉東行、復勸三十八軍勿過追逼、使胡張兩軍得以稍事整頓、進行北伐、對於川黔軍入境、更有嚴重之表示、數月以來、喉音瘖口、不變初衷、對於中央、均請如是辦理、冀解滇亂、而救民命、乃因胡蔣兩公相繼下野、所上函電、依次轉省、迨甯漢合作、中央初急於組織、現又從事討唐、加以吾滇變亂不可捉摸、在地方尚無法判斷、在中央豈輕於處置、所謂道阻且長、電報被扣、尤其小焉者也、而中央希望雲南爲第二廣西、不久必有正當之辦法、以副我雲南父老之望、

黨務問題、在軍政與民衆方面、均極需要、不意三黨並立、糾紛實甚、黃到滇後、已公開演講、注意解決此事、並向各方詳細剖解、所有主張、一本至公、諒已共見、蓋雲南地方、隸屬於南京國民政府、宗黃到滇、亦完全代表南京中央、省黨部籌備處爲廣東政治分會所委派、經南京中央核准、天經地義、當然認爲合法、其工作方面、有幼稚操切之處、已經嚴切箴規、使合本黨精神、近三月來、極有秩序、教育會內所組之黨、係在未清黨以前所委派、其籌備員王復生楊藍春王懋庭三人、均係共產份子、在內在外、均不知名、因善於投機、遂爲該共產黨黨徒譚平山等所吸引、其所招收之黨員、即以雲南共產黨青年努力社爲基本、以少數教職員生爲其工具、且欲包辦雲南黨政軍各務、竟朦蔽廣州政治分會及後方總司令部、未經本省接洽、即編來三十六七兩軍番號、如王復生楊藍春吳澄等、亦列名爲政務委員、全省軍民、均爲啞然、地方玩視中央與雲南禍亂之緣、實基於此、此中央與地方不能不引以爲恨者也、（未完）

江蘇省黨部 擁護中央第四次全體會議宣傳大綱

一　全體會議的以前種種

這次中央全體會議、算是經了千辛萬苦、百般掙扎、畢竟開展在我們的面前、度過了漫漫的長夜、度過了黎明前的黑暗、我們是在懷着滿腔的熱血、我們又激起了革命的高潮、這是個本黨革命的中興會、這又是本黨在唱着勝利之歌、

溯自中國國民革命的勢力、由本黨領導着從珠江流域發展到長江流域、革命的怒濤、淹沒着整個的中國、本來國民革命成功、是會在最短期間見到的、便因潛隱在本黨之內的共產黨、陰謀篡奪、肆意挑撥離間、以致甯漢兩方同志、因反共見解暫時的差異、釀成了分裂的局面、在甯漢分裂的當中、共產黨益肆其挑撥離間手段、以致本黨黨務、益陷紛糾、黨的前途、幾瀕於危亡的境地、所幸甯漢兩方同志、經過了短時間的醞釀、終又血肉般的團結、羣策羣力、力謀救黨於是方有了甯漢合作、

可是我們對於甯漢合作的希望是什麼呢、無非希望我們的黨、又走上光明的道途、重行担負起國民革命的重大使命、爲全革命民衆圖謀福利、可是事實給我們的答覆、完全不是這麼一回事、崇高無上的黨權、才從共黨手裏奪來、却又被慣會利用機會的腐化派竊取而去、前者可說是黨權旁落、後者可說是黨權低落、黨權低落與旁落、幾乎汚損了本黨整個的歷史、一一二二慘案、居然會發生在革命的首都、在腐化分子承繼共產黨之後、把持本黨的局面之下、黨員們以及革命的民衆是全做了身臨歧路的羔羊、莫知適從、任人宰割、這是本黨生死存亡的關頭、唯一的生路、只有速開中央全體會議了、所以清黨運動是把本黨從共產黨手裏奪來、而中央全體會議則是把本黨又從腐化分子的手裏奪來、於是本黨的新生命就又從此產生了、

二・遲遲開會的團結

現在中央全體會議、幸賴全體忠實同志的努力、已經開幕了、我們回想到未開幕以前的種種波折、就覺得本黨以內是受了不少的腐化分子所遺留下來的酖毒、這些酖毒依能把本黨分化成不易排解的糾紛各個人不願和衷共濟的來討論黨國的大事、「意見之不一致、態度之不忠實、處理黨務之不明不敏、「不勤不誠」、這豈是各個人間眞個有什麼不能相容的處所、仍不過是無形中惡化腐化所遺留下的酖毒在斷續地暴發罷了、

我們能認清了這點、便可知道此次中央全體會議之遲遲不能開、其最大的癥結是在本黨的立脚點沒有能明白的顯示出來、不時受着惡化腐化的影響、在搖動着整個的黨的意志、行百里者半九十、我們在這爲山九仞的時候、惟有糾正過去、努力將來、速謀補救的辦法、

三　此次開會的重大意義

本來我們的黨自有他整個的理論、自有他不可搖動的獨立性、正如蔣介石同志所說、是一個三民主義、而不是三個一的民主義、現在中央全體會議的開幕、我們以爲必將使黨基重行奐定一下、這可從兩方面講去、

第一從理論方面說　中央全體會議將必然的確定了本黨的立足點來統一本黨的理論、統一黨員們的意志、這是極顯明的意義、本黨內絕不許混雜有任何臭味的分子、尤不容混入任何龐雜的理論、以搖動本黨的意志、由共產黨的理論、到國家主義的理論以及其他莫名其妙一切腐臭不堪的理論、從我們國民黨的立場上講、從我們國民黨的國民革命理論上講、都應在排斥之列、沒有絲毫假借的餘地的、這麼、誰是惡化、誰是腐化、等等、我們就有個很準確的尺度去批判他們、而一切的徘徊歧路的革命民衆以及本黨的黨員們也就不致再盲人瞎馬、半夜臨深池了、

第二從組織方面說　中央全體會議又將必然的使本黨的組織健全并且嚴密起來、現在一般的同志們都說、我們要提高黨權、我們要嚴整黨的紀律、其實這都是關係到組織上的、沒有嚴密的組織、勢必千萬個同志就有千萬個心、各是其所是、各非其所非、這樣黨權那能提高、紀律又那能嚴整、所謂革命黨的革命性又從那裏表現出來、有了正確的理論上的立足點、更有了健全的組織、我們的黨才不致再分崩衰落下去、就使人家如何要挑撥離間、如何要篡竊利用、也無能爲力了、

確定了理論上的立足點、更有了健全的組織、我們的黨便可從這兩點上提高了黨權、造成鐵的紀律、對於殘餘的北洋軍閥以及一切反革命派、更可隨時有能力去撲滅他了、這麼、對於我們黨員、第三次全國代表大會才得順利的開成、對於一切的革命民衆、國民會議也才有個光輝燦爛的歷史、已經過了軍政時期的省分、就將隨着這次會議結果之圓滿、慢慢建設起來、使得全革命民衆、享得着福利、永久的立在我們國民黨青天白日的旗下、這不僅是我們國民黨的中興、同時也是中國國民革命的復活、

四・我們的口號

我們的國民黨從此中興了、中國的國民革命從此復活了、我們看到中央全體會議的開幕、看到全體委員會議的順利、我們幾乎沒有文字來形容透這中心的愉快、這是度過黎明前的黑暗見到光明了、度過荊棘的長途、走到康莊大道了、隨着春天、到處都見到欣欣向榮的樣子、我們爲了我們的國民黨、爲了中國的國民革命、換句話說、爲了中國的全革命民衆、在這次的中央全體會議開幕之時、不由的活躍着我們革命的熱血、歡呼出下面的口號、

集中革命武力、完成北伐、

團結忠實同志、重振黨權、

擁護中央第四次會議、

中國國民黨萬歲、

中國國民革命成功萬歲、

中國國民黨江蘇省黨部製發

大世界游覽儲蓄部存款章程

（甲）**活期儲蓄**　大洋一元、即可儲存、滿一百元期足一個月者、贈游券一張、多則類推、利息按月七厘、每半年復利一次

（乙）**零存整取**　每月存洋五元（每戶五十元爲限）月贈游券二張、定期三年期滿取本利洋二百十元、六年者五百廿六元、九年者九百九十二元

（丙）**整存零取**　▲祇贈遊券不計利息　一百元爲一份（每戶以十份爲限）定期一年每份每月贈游券五張、多則類推、期滿還本、二年者月贈遊券六張、三年者月贈遊券七張

（丁）**整存整取**　▲既贈游券又給利息　存洋一百元、月贈游券二張、定期一年期滿取本利一百十元、二年者一百廿四元、三年者一百四十元、五年者一百八十元

（戊）**逐月付息**　存洋一百元、逐月付息、月贈游券一張、定期一年、每月支息八厘、三年者九釐、五年者一分

（己）**一對本對利**　存洋一百元、定期七年、到期取本利洋二百元、每月贈游券二張、多則類推

（庚）**子女嫁娶**　存洋二百元、定期十五年、備將來子女嫁娶之費、期滿取本利洋一千元、每年贈游券四十張

（辛）**長券存款**　存洋一千元、定期一年、年息八、[illegible]贈長年游券一張

◉**注意**　本儲蓄部辦公時間下午二時至十時（電話）中央六〇七號

各界注意！

新法搬場、必須經驗、經驗豐富、成績方好、本公司創辦在先、對於此道熟極巧生、是非一般初度嘗試者可比

車租每一小時大洋四元　自動電話中一八八七七

（十）

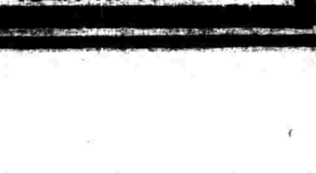

河南路橋堍

上海眼鏡公司

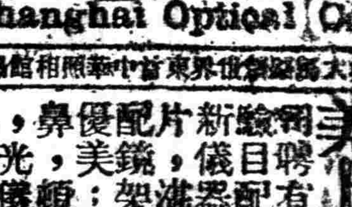

Shanghai Optical Co.

設大馬路新世界東首中華照相館隔壁

美上加美　本公司聘有光學專家，驗目配光，均用最新儀器：而所製鏡片，濾然晶磐：所配鏡架，又復十分優美：以故一經架鼻，頓覺風姿煥裝，光儀生動：美上加美。的確不錯」

國民黨之民權主義于間接民權之外復行直接民權創制複決罷官諸權

中國國民黨上海特別市黨部宣傳部

教育

田賦地稅嚴定之法定額禁止一切額外徵收如厘金等類當一切廢絕之　中國國民黨上海特別市黨部宣傳部

大學院公布 私立學校條例 前國府教政會公布者即廢止

中華民國大學院布告第六號云、爲布告事、照得本院新訂私立學校條例、暨私立學校校董會條例、經於本年二月公布施行、前國民政府教育行政委員會於十五年十月公布之私立學校規程、及私立學校校董會設立規程、應自新訂條例公布之日起、同時廢止、特此布告、中華民國十七年二月六日、院長蔡元培、

▲私立學校條例　第一條、凡私人或團體設立之學校、爲私立學校、外國人及教會設立之學校均屬之、第二條、私立學校須受教育行政機關之監督及指導、第三條、私立學校須由設立者推舉校董、組織校董會、負經營學校之全責、私立學校校董會條例另定之、第四條、私立學校之設立變更及停辦、須得主管教育行政機關之許可、私立專門以上學校及其校董會、以中華民國大學院爲主管機關、私立中等以下學校及其校董會、以省區教育行政機關爲主管機關、第五條、私立學校之校長、對校董會完全負責執行校務、第六條、私立學校校長、須以中國人充任、第七條、私立學校之組織課程、及其他一切事項、須遵照現行教育法令辦理、第八條、私立學校不得以宗教科目爲必修科、亦不得在課內作宗教宣傳、私立學校如有宗教儀式、不得強迫學生參加、第九條、私立學校辦理不善、或違背法令時、政府得解散之、第十條、私立學校須依照私立學校立案條例、呈請立案、私立學校立案條例另定之、第十一條、本條例自公布日施行、（私立學校校董會條例、明日續登、）

四中大 聘陳綸籌備南菁學院

第四中山大學教育行政院、聘請前省立第三師範校長陳綸爲江陰南菁學院（該校原名南菁學校、已由四中大接收、改組改稱今名、）中學部主任、兼爲學院籌備員、

宿遷中學 校長易人

第四中山大學區宿遷中學校長王曾稼辭職、業經照准、行政院令鹽城中學校長周宣德調長該校、所遺鹽中校長一席、行政方面、正在物色中、

教建附捐 礙難免徵

▲浙省府批答陳辛甫

杭縣第十二區區黨部執行委員會委員陳辛甫等、上書省政府、請願免征杭用地丁抵補金項下一成教育建設附捐、省政府以事關地方教育建設事業、所請礙難照辦、已批答、

圖書館演講 須呈報日期 市教局令

市教育局昨日通令市立各民衆圖書館管理員文云、查民衆圖書館管理員每週在各該館通俗演講一二次、業已通令遵辦在案、茲後所定每週演講日期及時間、務須呈報到局、俾便每次派員到場察閱、以資考勤、仰各該管理員一體遵照此令、

四中大區着手組織 中小學課程委員會 規程已通過

第四中山大學、爲謀改造本大學區中小學課程、以期適合起見、已由大學籌備委員會通過委員會規程十一條、以便着手組織委員會、茲將規程錄下、一、本會定名爲第四中山大學區中小學課程委員會、二、本會以改造現行之中小學課程、以期最適於社會需要及學習原理爲主旨、三、本會設委員十一人、學科專家五人、教育專家二人、中小學教員各二人、均由校長聘請之、遇必要時、得加請專門學者參預討論、四、本會每月開常會一次、其臨時會議次數、及研究方式、由委員會自定、五、本會爲進行之利便起見、得分爲下列二組、甲、小學組、乙、中學組、六、本會得組織各種分委員會、其細則另訂之、七、本會研究之結果、呈請校長核准施行、八、本會委員俱不支薪、祇由會供給開會時之旅費、惟不在本大學區任職者、得酌量支薪、九、本會經費、由教育行政院負担、十、本會會址、設在教育行政院、十一、本規程經本大學籌備會議通過後施行、

大學區制省分 特別市教育局條例

中國大學院大學委員會、最近議決試行大學區制省分特別市教育局暫行條例十二案、探錄于下、一、試行大學區制省分特別市教育局、受特別市市長之管轄、及本區大學校長之指導、主持全市教育行政事宜、二、特別市教育局局長、由特別市市長遴選三人、請大學院選任、三、特別市教育局局長、以大學畢業而富有教育行政經驗者充之、四、特別市教育局、分設各科處理各項事務、分科之多寡、視事務之繁簡定之、五、各科置科長一人、由局長呈請市長委任、承局長之命、掌理本科事務、六、各科設科員若干人、由局長委任、承科長之命、助理各科事務、七、特別市教育局設督學若干人、由局長呈請市長委任、掌管視察全市教育事宜、八、特別市教育局之科長科員及督學、均須呈報大學院查核備案、九、特別市教育局、除分科外、得設教育行政及教育經費等委員會、其條例由該局另之、十、特別市教育局各科、視事務之繁簡、得酌用辦事員及書記、十一、特別市教育局教育計劃、由局長呈請市長及該區大學校長核定之、此案由大學院公布時、加以解釋、十二、特別市教育局辦事細則、暨各科員額、由局長按本市情形、詳細擬定、呈請市長核定、并呈報大學院備案、

馮總司令注意官兵教育

鄭州通訊、馮總司令對於士兵教育向極注意、日前由前綫電致總部教育部凌（冰）查（良釗）兩部長、略謂官兵讀書識字最爲重要、現前方兵士均在作戰期間、實施教育固有繁難之處、而後方各部隊之新兵正在積極訓練、亟宜教以識字讀書、茲規定兵士一百名設置教員一人、担任教課、請即通盤籌劃、迅速分配進行云、凌查兩君當即計畫一切、先從鄭州現有三百名新兵入手、已派部員三人、即日前往教授云、

皖省中等校長會議

‖時間—四五兩日
議案—三十餘件

第一日

皖教廳召集省立各中等學校新委校長、到省開會、會期本定於二月一日、因遠道校長至期多未到省、乃延長三日、改於四日舉行、今日（四日）爲該會議開會之第一日、茲將該會開會情形分誌于後

○到會人數○　到會校長、爲一中王進展、四中李璉、五中劉嗣群、六中譚聲丙、一女中程勉、二女中鮑文燦、三女中尹允懷、四女中張秉仁、二職路調鼎、三職梅蔭楙、五職俞之柏、教廳指派之會員、爲秘書雷季尙、科長汪開棟、督學楊中明、督學王立權、督學黃世農、督學丁應辰、編輯主任程宗湖、共計十八人、二三兩中學校長洪有豐、蘇家祥暨蕪湖初中校長劉迺敬、一職吳承宗、四職劉賡潤、均未到、

○第一日討論議題○　一、去秋恢復省立一中學校舊生年級如何制案、（教廳交議）二、擬請本省中學校於初中部添設春季始業班、以應實際需要案、（二女中提議）三、中等學校添設春季始業班案、（三中提議）四、去歲下學期奉令恢復之六校、其原有之舊生去歲未報到者、本學期應否編入原級案、六中提議、五、省立學校徵收學生各費遵照廳令標準以期統一案、教廳提議、六、請省政府實行指定教育經費按月發給案、四女中提議、七、省外各校如有匯兌不通之處、其經費請就近在各稅收機關劃撥案、四女中提議、八、各校徵收學程費數目應行規定案、四女中提議、九、女子初中學費應請暫行免收案、四女中提議、十、學生會學校應否津貼案、四女中提議、十一、本學期各校經費應請教廳明令頒布起止月數案、六中提議、十二、範生膳費應如何先行確定專款存儲案、六中提議、十三、高中部應增進選科鐘點費案、一女中提議、十四、省外各校校長因公晉省旅費應由校內開支案、（女中提議）十五、爲三職茶科設備經費籌措方法敬求公決案、三職提議、

○開會情形○　上午十時、齊集教廳開會、由雷廳長恭讀總理遺囑、并報告召集校長會議之緣由、并申述對于新任校長之希望、大意謂本省中等學校改造伊始、將來實施進行、有待討論之處甚多、是以有本會議之召集、現在教育經費新預算已經省政府會議通過、將來經費方面、并非毫無把握、甚望各新任校長、應知現在本省爲革命政府、在革字上注意、務須革去以前積弊、并注意教育之政治思想云云、演說甚長、不及細錄、報告畢、隨即依照會章、由甲項會員（即新任校長）互推主席、當經推定一中王進展六中譚聲丙、四女中張秉仁爲主席、先由王進展主席開議、由督學黃世農報告議事日程編製意見、今日先行討論編級與經費兩問題、以後將其他各項議案分日討論、報告畢、有主張一四兩案二三兩案均合併討論、衆贊同、一四兩案爲學生編級問題中最難解決者、討論歷一小時、不能解決、因皖省各學校停辦一年或半年不等、編級上甚爲困難、有主張去歲上下兩學期均未到校者、留級一年、去歲下學期到校者補習後以考試定年級、有主張無論去年下學到校與否均認爲一學年、照舊班上課、并有主張一律不問學年、重與考試、以學力分班、爭執許久、不能得結果、乃議決先推定審查員數人、審查後再爲報告大會討論、推定一女中程勉、六中譚聲丙、三女中尹允懷、四女中張秉仁、及二女中鮑文燦、爲審查員、祕書雷季尙提議、以後會議時間改在下午二時、通過、又有主張、今日下午繼續開會、討論早間未完之議案、亦通過、至十二時半散會、

○下午會議之情形○　下午二時繼續開會、到會人數如上午、由譚聲丙主席、首先討論二三兩議案合併案、討論許久、有贊成開春季班者、有因高中部係單班、初中開春季班牽涉高中、諸有不便、結果決議、各中學得呈請教廳批准酌設春季始業班、嗣即繼續討論五八兩案之合併案、因徵費項目複雜、一時不能決定、推定王進展張秉仁梅蔭楙汪開棟楊中明擬定標準、再交會通過、第六案、因問題甚大、非短時間所能解決、決議、暫行保留、俟與教費管理處、及財政廳商酌辦法後再討論、第七案、爲各校自行決定之事、無須討論、提案人自請撤銷、第九案、照案通過、第十案、併入第五第八兩案審查、討論至此、已下午四時半、因各校長與教費管理處處長、約定同往財廳接洽、乃宣告散會、所有未完之議案、留待明日討論、並議定明日雖爲星期、不休息、並上下午均開會、

第二日

續訊、第二日（五日）之詳情如下、（到會人數同昨日）

○第二議事日程○　一、職業學校宜酌將初中畢業生插入相當年級案、（教廳交議）二、組織全省中等職業教育討論會案、（二職提議）三、各校對於學生績應如何嚴定考核方法案、（教廳交議）四、限制中等學校教員授課鐘點案、（教廳交議）五、教授黨義費擬請各縣黨部審查呈請省黨部核准案、（二女中提議）六、中等學校酌加英文改卷費案、（三女中提議）七、女子中學課程應加家事科目並注意其練習案、（四女中提議）八、初中國語科應規定習字時間數、學科應增加珠算、以便學生畢業後服務之應用、（四女中提議）九、國文英文教學應增加批改費案、（一女中提議）十、教授黨文細目應請教廳頒布案、（一女中提議）十一、各校注意學校衛生並聘請西醫爲校醫案、（教廳提議）十二、各科細目應由廳擬定每學期應學若干節目方可准爲修了若干學之標準公布、以期統一案、（一女中提議）十三、社會運動應如何使學生參加案、（四女中提議）十四、學生參加社會運動爲教課時間應否請價案、（四女中提議）十五、訓育標準應如何規定案、（四女中提議）十六、禁止學生吸烟案、（女中提議）十九、實行學生勞動案、（四女中提議）廿、各校訓育實行施方法應請教廳厘定大綱以期統一案、（六中提議）念一、各校校務會議應否准予各校學生會代表參加人數及表決權應如何規定案、（六中提議）念二、全省各學校一律改着中山服案、（二職提議）念三、請教廳明令頒布學校歷案、（六中提議）

○上午會議情形○　五日上午九時開始會議、由王進展主席、先繼續討論昨日未議完之議案、第一日議程之十一案、討論許久、有主張請教廳明令規定本學期經費之發放之起訖月份自一月至六月、俾領款可以稍早、蓋現在方二月初旬、向財廳索二月之經費自多困難、如規定自一月份起則便利甚多、有主張應與學校年度同時、即應自二月至七月爲本學期之月份、表決結果、決議請教廳明令頒布本學期自一月份起至六月份止、至一月份保管費、（指已撤換之校長之辦公費）於一月份之辦公費內撥之、第十二案、決議各校師範生膳費、請教費管理處按月先行撥給、或願在本學區縣署全數劃撥者亦可、第十三案、決議、各校選修科、請教廳酌加鐘點費、第十四案、決議、各校職員因公旅費、由校內正式開支、第十五案、議決、請教廳提交省政府委員會議、討論至此、第一日議事日程已經完畢、四女中張秉仁臨時動議、請將初中教務訓育事務三主任之薪金標準同等待遇、經教廳科長汪開棟說明、初中各主任之薪金本一致、教務之所以特多者、因彙課之故、提案人自請撤消、乃繼續討論第二日之議程、第一案、決議暫行保留、俟職業學校課程標準規定後再行討論、蓋恐初中畢業生插入職業學校高等級、課程上不知能銜接否、第二案、決議、呈請教廳召集、第三案、決議、請教廳明令頒布、第四案、照案通過、第五案、請教廳通令、各校黨義教員、應由黨部指派、因省黨部已有通令、第六案、與第九案合併討論、決議、提案自請撤消、第七案、呈請教廳將國文英文算學改卷費加入預算、第八案、照案通過、討論至此已十二時半、乃休息午膳、下午續議、

○下午會議情形○　下午二時開議、主席輪及張秉仁、第八案、決議、由各校自行規定、第十案、情形與第五案同、自請撤消、第十一案、決議、由各校長酌量情形辦理、第十二案、決議、由廳召集課程標準討論委員會規定之、第十三案與十四案合併討論、決議、請教廳明令頒布、第十五案與第二十案合併討論、決議、請教廳組織訓育討論委員會討論之、第十六案、第十七案、第十八案、均決議請教廳頒令、第十八案與二十二案合併討論、決議、全省各校學生一律着服制、第十九案、併入十五二十兩案辦理、第二十一案、討論歷一小時之久、有主張校務會議、學生得派代表、有反對之、更有主張學生代表有表決權、又有反對之者、結果、決議、各校校務會議、學生會如有建議時、得派代表一人或二人參加、但無表決權、第二十三案、照通過、討論至此、已下午四句鐘、主席宣告休息五分鐘、休息後、繼續入席、討論審查報告、第一四兩案之合併案之審查報告、決議、照審查報告、略增數字、通過、其原文如下、去年下學期未到校者、由廳派員甄別、以定學級、去年下學期到校者、循序升級、（即一年級仍如一年級餘額程）再報告第一日之第五第八合併審查案、照審查報告通過、其原文如下、各校徵收學生各費爲體育費每學期五角、損失賠償費四元、職業三元、高中四元、職業三元、學費數目、應照廳令辦理、至膳費書籍費及制服費、由學校代收、多退少補、除上列各費外、不得再其他費用、討論至此、所有議案三十二條、均經完畢、惟尙有一最大問題未解決者、即開學之經費、乃請雷嘯岑廳長暨教費管理處處長出席討論、研究再三、無非向財廳交涉而已、後各校長因雷廳長有辭職

復大社會科學科 本學期課程

復旦大學社會科學科自孫錫麒先生担任主任後、對於本學期之課程、切實整理、該科之圖書館、加以擴充、並添聘教授、其課程之分配如下、一、社會學系、孫本文先生、社會學大綱、社會調查、人口問題、社會變遷論、社會學原理、勞工問題、楊開道先生、社會工作、陳鉁仁先生、犯罪學、新聞紙與社會、二、政治學系、溫崇信先生、政治學大綱、美國政府、孫錫麒先生、歐洲政治思想史、國際政治、端木愷先生、國際公法、法學通論、李炳煥先生、政治倫理、董修甲先生、都市設計、余立銘先生、市行政歐洲大陸政府、壽勉成先生、市財政、並聞該科社會學系楊開道博士指導之社會工作、本學期仍在江灣鎮實地工作、繼續進行云、

皖教廳長雷嘯岑辭職

皖教廳長雷嘯岑、日昨突以辭職聞、雷氏來皖二月餘、對於全皖教育、規畫不遺餘力、皖人士對之、頗有相當好感、如全皖中等學校之改造、安大之籌備、均已粗有頭緒、最近提出之十七年上學期教費預算案、總額爲八十四萬之通過、打破歷年一百五十三萬之紀錄、增加約十五萬元、而安大預算、尙不在內、其最差強人意者也、雷氏日昨分向省政府國民政府函電辭職、省政府當即召集緊急會議、決議慰留、一方面致電國府懇切挽留、一面特派省委常坤湯志先代表偕至雷氏私寓、退回前遞辭職書、但雷氏辭意、似甚堅決、自上禮拜五即停止出席政務會議、至國民政府對於雷氏辭職、如何處置、允准與否、則尙無所聞、雷氏辭職消息露布後、皖省政局即成不安之象、一時謠言紛起、羣相驚疑、而尤以教育界爲尤甚、但雷氏雖在辭職中、前日會出席最近召集新任中等校長會議之開幕典禮、極力表示個人之去留、與教育之實際指施、無甚關係、一般推測、此次春季始業之際、籌備中之安大及改組後之各中等學校、亟待佈置開學、雷氏一去、經費籌措及重要事件、遽無負責之人、或將陷於停頓、故皖省教育界頗望雷氏不以此時離辭云、

短訊

廣　肇公學前日舉行新生入學試驗、定於二月十三日開學、

湖　州旅滬公學、於本月六日開學、新生報名截止期、延長至十二日爲止、

南　市城東女學、於本月七日開學、

北　四川路靶子路口明德學校、本年添設商業專科、聘請教授、

貝　勒路西門路上海萃華學校、于昨日上午開學、

膠　州路潘園內上海幼稚師範學校、各項課程及細則、均已編訂、定十二日開學、

本　埠滬江大學辦理二十餘年、成績卓著、本年聘請劉湛恩博士爲新校長、前昨兩日、學生報到註册者極爲踴躍、已定今日正式上課、

○體育特訊○

萬國足球定期複賽

本屆上海萬國足球比賽、加入者凡七國、初賽次賽、業已舉行、優勝者爲中國、英格蘭、蘇格蘭、及葡萄牙四隊、現已定於本月十九日、舉行複賽、其秩序如左、

（一）中國與葡萄牙　在中華足球場舉行
（二）蘇格蘭與英格蘭　在跑馬廳臘克斯球場舉行

昨晚籃球賽結果

▲全黑勝全白　六時起賽、結果爲五十一與二十二之比、裁判員孟壽彭、

▲聶斯勝民立　七時起賽、聶斯初極順利、勝分頗多、但入後民立抗戰甚烈、比數逐漸相近、結果聶斯以三十比二十一得勝、裁判員錢一勤、

▲青光勝紅隊　此爲甲組賽、八時開始交鋒、上半時勢均力敵、青光得十六分、紅隊得十三分、下半時起、青光努力爭先、球勢大見發展、結果爲四十三與二十五之比、青光勝、裁判員蔣湘青、

今晚籃球賽秩序

（一）友級與黃隊（乙）　六時起　裁判員倪光祖
（二）麥令斯與滬江（甲）　七時起　裁判員吳邦偉
（三）爭進與曉星（乙）　八時起　裁判員蔣湘青

君可有隱痛？

健康是人生樂境·疾痛是人生悲觀·尤其是隱疾，潛伏在血液裏　久而久之·深入骨髓·終身爲患·苦痛難言·不特自身受害·抑且遺累子孫·重重禍祟·綿亘不斷·是屬可慘可痛！

君有隱疾否！不妨事，快來告訴我，倘使患花柳毒瘡，骨節痛，皮膚疹斑等病，儘請依法購服—

清血滅毒 九一四 內服新藥　決能藥到病除！

價目　內服新藥　每瓶一元五角　每打十五元
外搽藥膏　每盒四角　樣膏一角五分

總發行　上海三馬路中法大藥房　國內外分行均有出售

中國國民黨政綱 對外政策第一條

凡自願放棄一切特權之國家及願廢止破壞中國主權之條約者中國皆將認爲最國惠

中國國民黨上海特別市黨部宣傳部

本埠新聞

市商協會同情何敬之主張

▲贊成廢除苛細雜捐及保護新興工業

上海特別市商民協會、昨致中央執行委員何敬之電云、南京探送何敬之委員賜鑒讀公提案、注意於廢除苛捐雜稅、及保護新工業爲主、仁言利溥、無任欽遲、國民政府成立以來、對於國家財政、及國民經濟兩問題、以軍事倥傯、黨務糾紛之故、未能多所致力、且以籌餉責重、有竭澤而漁之勢、苟其人有聚斂之方、卽不難膺以經徵之任、民生大義、不復關懷、遂使怨聲騰於市廛、貪婪得以倖進、昔日一般民衆所熱烈希望於國民政府及吾黨者、至今日漸起怨望、本會各籌備員受中央黨部委任籌備上海特別市商民協會之重、宣傳慰藉、均感困難、今幸中央會啓、政治重新、來蘇之望、責在公等、果能理財從大處着想、所有一切苛細特別捐、無論新設舊有、一律撤除、同時整理稅收機關獎勵廉潔習尙貪污者置之重典、浮冗者予以裁減、則國家之財用既足、人民之呻吟無聞、民生之基、端在於是、至保護新興事業、亦屬當務之亟、保護一方、一面輕其稅率、一面調劑勞資、使成本減輕、風潮無聞、上者權在政府、下者源由組織、能使店主夥友、同隸商民協會指導之下、平日推誠相與臨事和衷共濟、工商交利、生計充裕、共產邪說、自無由入、階級鬥爭、自無由閒、此當豈本會全體會員所期望、抑亦全國人民馨香以求者也、臨電不勝企禱之至、上海特別市商民協會籌備處叩庚

二厘春捐抗議交付

納稅會致函工部局

增捐在抗議下交付 希望及早解決懸案

上海租界納稅華人會、昨致公共租界工部局總董費信惇函云、逕啓者、案查（一九二八年）一月一日至三月三十一日春季巡捕捐（或稱市政捐）之收取、貴局未尊重去年八月二十四日上海總商會上海商聯合會上海各路商界總聯合會調停宣言第四項辦法、引起本會不易對付之困難、且以華董席數等問題、未見解決、尤爲憤慨、**茲爲表示納稅華人誠意與貴局合作起見•所有公共租界內本年春季巡捕捐所增根據房租百分之二•在抗議之下交付•**抗議至該項增捐發還或得本會代表追認爲止、**務請貴局將所有一切懸案及困難•早見解決•在相互自由平等之原則上•共謀福利•**相應函達、卽希查照爲荷、此致公共租界工部局總董費信惇、

總商會反對租界開放煙禁

致國民拒毒會之覆函

中華國民拒毒會、前據報告、謂公共租界當局有開放烟禁之計畫、當經函請工部局表示態度、旋接該局復函、否認其事、後又風聞工部局正式函稱、上海總商會對於開放烟禁之同意、以便實行、該會當又函請上海總商會嚴詞拒絕、昨日該會接總商會復函、謂已去函表示反對、茲錄原函如下、『前准大函、以據報告租界士商向工部局請求開放烟禁、囑爲據理力爭等因、語重心長、至深感佩、查此事前接工部局來函、當經敝會常務會議協商、以鴉片公賣、流弊所至、於社會經濟、地方治安、均有妨害、業已去函表示反對、相應具函奉復』祈爲察照是荷』、

法領署華顧問就職

▲梅領事有演詞……▲中法官民合作表現

上海法租界納稅華人會、理事張嘯林程祝孫尙慕姜等八人、分任法公董局華董、及法總領事署顧問、於昨日下午四時、均在法大馬路外灘法總領事署舉行就職、並中法官民均有合作之演詞、茲將情形分錄於下、

▲與會之人物 是日與會者、除華董張嘯林華顧問金立人尙慕姜程祝蓀朱聲茂貝在榮吳亮生魯庭建（由董理璋代表）外、有來賓法總巡費沃禮、法總巡捕房高等顧問黃金榮、法公董局華董吳宗濂、朱炎之魏廷榮等、亦到會參與、

▲就職之禮節 在就職時並無何種規定、僅由梅總領事費總巡先向各華董顧問先行一握手禮、通達各人姓氏、由張文彬翻譯、旋卽在禮堂環坐、梅總領事爲主席、費總巡爲陪席、先由總領事致歡迎詞、繼由張華董答詞、向對行禮、卽宣告就職、

▲梅領事演說 梅理藹總領事對各華董各顧問、有極誠懇之演說詞云、本代總領事、在那總領事未到任以前、亦經代理職務、故與諸君皆相知之摯友、卽於一九二五年間、公共租界發生不幸事件法租界在當時情勢之下、亦極爲危急、卒賴諸君之共同維持、得免無故、比時鄙人亦代理職務時期、所以鄙人爲諸君應先表示感謝、嗣後那總領事到任、對法租界治安市政問題、隨時隨地與諸君合作、得免却種種隔閡、卽租界辦理市政問題、因公董局經費困難萬分、如修築馬路以利交通、添設巡捕以保商業、無一事非錢莫行、且近年來爲防護治安等費用更鉅、察核公董局預算表、實非增加二厘捐不能舉行、蒙諸君諒解、代向市民解釋一切、得能和平解決、至爲欽幸、惟自二厘房捐增加後、對於其他捐費、當可不再增加、今本署聘任諸君爲顧問、又有公董局華董、將來一切經濟出納、均有公報可查、如華民有不明瞭者、亦須煩諸君代爲解釋、總期現在法租界之地位、我們可以認爲不分中法、同是一家人、如遇有事件發生、不妨由諸君負責、調解之、緣外商方面、自受中國發生種種風潮後、影響商業、並影響及於碼頭捐之收入、今敝人得蒙諸君贊助、引見法租界種種公益事業昌盛、並祝諸君商業發達及康健、遂全體起立敬酒、

▲張華董演說 華董張嘯林候梅總領事演說完畢、亦卽起立代表全體答辭云、敝人等蒙貴總領事聘爲華董及顧問、惟自愧才疎、殊不足以副貴當局期望之殷、惟願貴當局與我多數市民實行合作、彼此相見以誠、務使租界人民、與貴當局較前更爲親善、以免無形之隔閡、抑又有進者、貴國爲民主先進之國、際此敝國民主政治尙在幼稚時代、須賴於貴國之提攜引導、俾促進敝國民治之進步、並望首先鼓吹平等待遇之實現、使中法二國交誼益見鞏固、今承寵召、深感隆情、爲此代表公意致詞、並祝貴當局康健、言畢全體起立敬梅領事一杯、

▲梅領事謝詞 梅領事復有謝答詞、言詞極爲滑稽、謂法國民主主義已老、中國民主主義雖幼稚乃新、今後我們不分老新、共同合作、謀兩國間之進步、聽者莫不喜形於色、至此遂又握手盡歡而散、

法商總會會議

▲歡迎華顧問 ▲進行自衛團 ▲討論增加雜捐

法租界商界總聯合會、昨日下午五時許開重要會議、公推監察委員葉暖辰主席、行禮如儀、會議情形如下、一、先由董理璋代表報告本日至總領事署授職情形、略謂本日各華董各顧問、均先後至法總領事署、雙方均以誠意相見、由梅總領事發言、且謂二厘捐已加、其雜捐一概免加、次由程祝蓀代表各顧問發言、略謂本日赴總領就職情形、已另有紀述、毋用再行報告、惟嗣後華董顧問、尤賴諸君督促進行、諸君切勿放棄固有職權、全體起立表示歡迎、遂相對行一鞠躬禮、二、討論自衛團問題、程祝蓀謂此事須候批示方能進行、董理璋謂須請程尙二君再行催促法當局、以便籌備一切、顏芹香謂愼始圖終、是否有切當辦法、僉謂此事但須批准之後、其他經費團員問題、尙易磋商、旋由程祝蓀報告、上次與杜君接洽情形、經衆議決請尙杜金三君再催促進行、三、印花稅問題、由董理璋報告、公共租界方面辦理情形、葉暖辰謂此事錯誤情形、實在接辦之先、現聞新所長對於英租界三委員、頗爲不滿、法租界可獨力辦理、董理璋謂現銷路頗佳、錢龍章君亦頗主公道、雙方合作、不宜過遲、葉暖辰謂本席並不爭持、如果合作有利、未嘗不贊成、公決仍推程葉張三君再去接洽、四、民國路盛世偉提出法公董局增加古董捐、請求取銷案、由董理璋宣讀各古董業來函畢、謂此事今日梅領事發言、謂雜捐一概免除、可以去函要求免加、葉暖辰提議謂公董局有新增垃圾捐之說、確否待證、但既有傳聞、當不致無據、應請法當局一併撤消、公決根據梅總領事之言、對於其他加捐或新增捐、要求撤消、議畢散會、

收回租界教育權之計畫

▲市教育局與納稅會往來函

上海租界納稅華人會、前以市教育局致函該會、請其對於租界內教育、當急設法進行、該會接函後、經去函請其設一計畫、以便參酌進行、茲悉市教育局昨致納稅會函、並附詳細計畫、該會當函復卽日付議、茲將市教育局與納稅會往來函及計畫書照錄於下、一、市教育局致納稅會函、逕啓者、接准復函、祇悉貴會對於工部局正在交涉參與市政、一俟達到目的、租界內學齡兒童均有享受教育之機會、蓋籌碩畫、欽佩何如、囑抄具體計畫、當卽將運動經過概況及所擬計畫、錄送台察、至祈不吝指教、合力進行、實紉公誼、（附上海特別市教育局對收回租界教育權運動之經過及計畫）一、去年九月上旬、英人懷德爵士來滬、本局邀集當地教育學者、款待之於南洋大學、席間就討論上海租界內教育問題、將上海教育狀況、作一簡明之分析、其內容包括下列幾項、一、公共租界內華人教育狀況與市區教育狀況之比較、二、租界內外人教育設施與華人教育設施之比較、根據上項事實、進而討論兩個重要問題、一、如何可在管理狀況之下、使租界內公立學校、適應於華人之需要、關於此種問題、提出兩種建議、甲、租界當局應從華人方面收入項下、最少提出百分之二十、撥作華人教育費乙、凡租界內爲華人而設之公立學校、須一律至中國教育局註册、並受指導、二、如何能促進改良、租界內社會教育之設施、關於此問題之建議、應請中國教育當局、對於租界內社會教育之設施、與以積極之督察及指導、二、本局曾幾度邀集當地教育學者、及華董基督教育會幹事葛德基君磋商進行辦法並由葛君介紹上海英工部局總辦費信惇及書記長約翰生作非正式的晤談、彼方尙能了解本局意思、三、本局曾擬『統一上海教育權宣言』一種、以期喚起民衆注意、引起外人同情、大意分兩方面說、（甲）在中國方面、一、中國人應受適於中國人的教育、二、租界非割地可比、實際是中國的地方、教育權照條約無歸外人管理的規定、三、以前的租界教育成績極劣、（除爲洋行買辦夥計及西崽外毫無所用）中國人不可接受、（乙）在外人方面、一、蹈文化侵略的嫌疑、二、徒招中國人的疑忌、而激起排外之心、三、除少數學校外多數學校決不願外人管理、四、外人不知中國情形、仍由少數中國翻譯員從中作弄、徒啓弊端、五、如欲藉教育以迷醉華人、到底無甚效果、（外人在中國傳教多年而反教之聲不絕、俄人用盧布宣傳共產主義、今亦被根本推翻、此其明證）四、擬卽組織委員會、專司收回租界教育權的各種活動、（甲）延請租界上民衆團體代表、當地教育專家加入爲委員（乙）先從調查宣傳接洽入手、（丙）盡力整理及推廣租界內教育事業、（丁）與臨時法院聯絡、嚴格取締租界內非法的教育機關、（戊）達到完全收回管理的目的、二、逕復者、接准二月三日大函、及收回租界教育權之經過及計畫、具見擘畫周詳、切實可行、業已提交委員會討論、惟無論如何、當本全體特區市民之公意、與本會公認之正義、奮鬭做去、不屈不撓也、相應函復、至希查照爲荷、

遵章貼用印花

上海特別市商民協會昨致各業分會函云、逕啓者、本月六日接准江蘇印花稅局代電內開、上海總商會商民協會均鑒、查印花稅條例載憑摺賬簿年貼印花一角、上年奉准自十七年一月一日起、依例實貼、早經通令遵照並布告各在案政府頒法令、凡屬商民、均應一體遵守、各商會各商民協會領袖羣商、均屬深明大義、當能盡督促勸導之力、以維護中央稅收、乃近據各縣分局長呈報各商號多有堅持照舊仍照二分、在各商號不明稅法原理、相率阻撓、影響稅收、實非淺鮮、現距本年度開始實貼之期、已逾一月、如果尙未遵貼、一經查出、勢必依例處罰、雖玩法者咎當自取、究非中央稅政機關愛護羣商之初意、合亟電請貴會務希迅速勸導各商店、凡憑摺賬簿、一律遵貼印花一角、以及條例所載、並專文令貼之件、均遵照粘貼、毋再堅持觀望、以裕稅收、而重要政、局長李調生、副局長周介春冬印、等因准此、合亟轉函該分會仰卽通告各會員遵章粘貼、以免處罰是爲至要、

易紈士昨謁郭泰祺

▲郭氏之主張

昨晨（八日）代理總稅務司易紈士、詣新西區交涉公署謁郭泰祺君、關於關稅問題、有所討論、惟聞郭氏意以易紈士此次南來、所接洽事項、屬我國內政範圍、祇須與財政部談判、在談判程度未至變成外交問題以前、外交部無參預之必要、

駐京那威米賽勒告假回國、於日前抵滬、昨日下午四時偕駐滬那威總領事華理訪外交部代理部長郭泰祺、賓主談笑甚歡、聞那使今日卽離滬首途、

航界特訊

日輪停行湖南班

湘江航輪中英商船均在停航之中、獨日清公司照常行駛、長沙湘潭兩路共派四船往來、詎昨日該社得漢口來電、言駛輪梅丸、在長沙下遊遇匪、船老大被殺、損失在五百餘元、該社卽決議將長沙湘潭兩路輪船、卽日暫行停班、以免再遇危險矣、

大批火酒到上海

近來火酒進口甚多、本月內已到千桶、昨日又有一千三百二十桶火酒、由某英輪裝到、將於今日在浦東起卸、

棉紗布拒裝英輪

本埠棉紗疋頭各報關業、因某英商輪公司、主張廢佣及嚴訂尺碼、激起反對風潮、而某公司猶不悔悟、仍在急進、並有提前實行情事、紗布兩幇已經一致拒裝其船、連日請招商局在南北洋兩路內港加輪船十艘專運出口紗布矣、

華商烟業大會

華商各捲烟廠、昨日下午四時假座南洋橋捲烟公棧、召集臨時緊急會議、到者各廠代表四十餘人、由陳才寶主席、報告開會宗旨及宣佈稅局新印花已一律可領、請各廠依照合法手續向該局請求發給、當由沈星德報告稅局自實行新稅以來、事權上不能統一、致烟廠烟商兩受其害、今日本公司（華成）據閘北寶山路協和祥報告、有新稅金鼠牌香烟兩箱、下午被稅局查驗所派員來檢查、認爲私烟、悉數爲其車去、并波及其他各烟、當由該店主告以曾納新稅、則堅執不認、雖經部人向總處謝處長面行呈報、然此刻尙未發還、查協和祥所出之烟、本公司皆有簿册可據、該店亦有煙箱爲證、何得指爲私烟、似此騷擾商民、損害各店營業、我烟廠全體應當一致保護、次由沈維挺起謂、江蘇稅局查驗所、已奉令一律撤消、何得再有檢查員違法行動、應由本會向總處嚴重交涉、務將原煙迅予發還、並將該檢查員從嚴罰辦、全體贊成、范松州起言、新稅發行未久、檢查人員已騷擾不堪、且南北市與總局近在咫尺、尙如此舉動、無怪浙江安徽阻礙橫生、吾烟業若無澈底辦法、恐將來營業影響匪淺、尙祈到會諸君、特別注意、末由各代表討論荏花及重稅之煙問題、主席陳才寶主張從速進行、並議定辦法數種、向總處請求務達目的、陳翊廷提議、保護國貨捲煙計劃、全體通過、議畢散會、

調節會工作

一、煤炭業於去冬被資方無故開除工友至五六百人之多、該項失業工友、因特組煤炭業失業工友後援會、以便集中呼籲、調節會前據呈到、立卽馳函該業資方、切實勸導、昨據復稱、該業營業、四季淡旺懸殊、故工人進退、例分四季、秋冬增進、春夏減退、且大多數係乘秋收冬藏之際、鄉農佃傭、臨時雇用、一屆春令、仍須棄此而復其田間工作、實與他業工人情形迥異等情、該會以所陳尙屬有理、已轉達該工會知照並勸勉息爭端、毋任固執、二、熱貨業工會提出條件、曾於去冬經該會召集雙方、將各件協議簽訂、託付虹口同生祥周祥賡代行通告該業資方一律履行、乃延至今日、猶未公布、該工會、深恐重起糾紛、又具呈向調節會續請、該會已轉令朱祥賡遵照從速公布、勿因延誤、重起糾紛、三、裝訂業勞資雙方糾紛、經調節會四次調節、毫無結果、調節會認爲已再無繼續調節之餘地、已將調節本案經過情形、函致農工商局核辦、四、工統會改組後、續派該會之委員、經請會呈市政府請示之後、迄未奉到指令、該會以事關重要、昨特備文繼請市政府指令遵行、

山東災況之滬聞

顆粒不收者五十七縣

慈悲社向濟生會乞振

本埠中國濟生會接山東濟南慈悲社函稱、魯省歷經水旱兵蝗各災、致顆粒不收者五十七縣、老弱待死、少壯流亡、災民之止於省垣者、不可勝數、城廂四郊、凡有隙地、觸目皆是、悲苦情形、不能盡述、通盤調查、僅婦孺兩項、已達四萬餘人、其老者壯者、及逗留災區者、尙數十百萬、省垣雖設粥廠四處、每日祇施放二萬餘人、而向隅者不知凡幾、際此冰天雪地、生路幾絕、呼籲無門、救援乏術、素仰貴會濟世存心、不遺在遠、擬請設辦臨時收容所、俾得苟延殘喘、謹率災民泥首待命等情、現聞該會、本早有賑濟之意、前以辦理京皖各方冬振、未遑兼顧、玆由放振主任張君賢清、卽日赴魯實地調查、以便着手進行、

郵工首次代表會

上海郵務工會二月七日開第一次代表大會、主席陸京士、記錄張克昌、行禮如儀、（一）報告、（一）今日之代表大會係根據預備會議決案討論本會務之根本問題、（二）關于南北郵政會議事、本會曾派代表晉謁劉書藩總局長探聽消息、會議進行多日現已開幕、該會專爲南北權限及改良郵政問題、與郵務工人關係、至於本會之要求條件尙待時日討論（二）討論（一）討論選舉第五屆執行委員問題日期人數及取消監察委員等案（議決）定本月十日改選新執行委員由組長會會議中產生、人數定執行委員十一人、候補委員五人、監察委員存在定三人、（二）確定按月工會經濟預算表案、（議決）交下屆執行委員討論、（三）確定工會會費徵收法、（議）向當局要求由帳房間扣除、在未實行前、仍由各分部組長負責、並由會計科召集分部會計會議討征收辦法、（四）討論俱樂部問題（議決）俱樂部必須創辦、先由執行委員會備具計畫書後再付討論、游藝會所餘款項交俱樂部應用（五）解決資助金卽年深酬款問題（議決）向當局極力交涉、（六）討論補發以前年賞問題（議決）向當局要求滿三年後所欠幾月之年賞須包括津貼在內、（七）討論遊藝會欠款問題（議決）先給各欠款人警告、否則寫信帳房間報告所欠人姓名停止發俸、由本會派員前往扣除（八）楊麟家屬提出要求撫卹及其他問題、（議決）一發通告募捐撫卹、二週紀念追悼會由下屆執行委員負責辦理、並將要求來函公佈、尙有議案多種、議決定明後日繼續開會討論、

東亞勞資簽訂條約之聲明

▲衛戍司令部來函

昨報所載三公司解雇糾紛已解決之新聞中、有東亞酒樓勞資雙方協訂條約內第四條『二月九日下午二時在農工商局由本日蒞會各仲裁機關代表監視發給失業工人三個月之生活費及獎勵金』一條、按當時東亞工方既要求『一律發給津貼六十五元』、當無如公司方所謂之生活費及獎勵金之分別、此乃一時錯誤、應改爲『二月九日下午二時在農工商局由本日蒞會各仲裁機關代表監視發給失業工人每人津貼六十五元』爲宜、

新江天茶房問題

▲今日談判

招商局新江天輪此次更換坐艙、因新買辦將開除大批舊工友、致引各工友之反響、上海工統會爲免糾紛起見、昨特致函該買辦劉長香及南區航海安旅工會、於九日（今日）午後二時、在工統會大廳召集勞資雙方施行調解、工統會護工部部長汪曉邨及南區區聯工會救濟科主任邵盧日均出席參加、

調節會委員備案

上海工會組織統一委員會、改由上海工統會接收之後、其原派勞資調節會之代表委員周賀虹袁正道費公俠袁逸波李子峯五人、已連帶辭職、一月十一日工統會會推定顧永泉陸鏡湖楊賡寶魏乾三桑玉堂五人接替、担任勞資調節會委員、調節會以關係本身組織、會於一月十六日呈市政府請示在案、迄已多日、未奉批令、昨又續呈催請、

工統會消息

▲改聘兩顧問

一、上海市翻砂工會第一分會爲要求取消包工制、請求辦理、護工部汪部長派盛傑毛和旂會同第一分會委員與該廠包工頭單雲生偕同來會、由汪部長及常務梁鳳樓委員共同討論、結果如下、一、十七年三月一日起實行取消包工制、二、前被開除之工友一人限二月八日復工、工資照給、三、十六年終雙俸於二月十五日由單雲生發給、計工友十八人每人津貼原有工資二十天、計大洋一百六十四元、當將此洋交於單雲才周鈺文二工友收執轉付、二、上海北區南貨業工會第一分會爲虹江路北永源無故開除工友請求救濟、汪部長派樓同志前往交涉、經樓同志邀同會員陸志良向該號經理質問、業已允納陸會員之要求津貼花紅伸工等、雙方滿意解決、三、上海市銀爐職工會第一分會爲年來該業營業失敗、從前有存七家、以致失業工友頗多、去年夏季疊次向資方要求、早經議決所有公所公產變賣之存款內提出三萬元設立改藝工廠、以爲減輕資方担負、又得補救失業工友生計、詎料資方不照前議、請予交涉、汪部長派方永康毛和旂前往該會調查、當由該會立卽派人請各資方出席會議、而資方拒絕不見、亦不到會、照此情形實無調解餘地、一面經毛方二君勸導各工友靜候解決、一面由工統會公函資方質問外、再派員前往交涉、四、滬西統益紗廠第一分會呈報爲該廠今年並无明白宣告開工日期、並該廠已盤給洋商接辦、全體工友處有失業、呈請派員交涉復工、護工部汪曉邨部長當派方永康陳琦兩同志前往嚴重交涉待遇及復工經過情形、已詳前報、茲該廠第一分會工友聲稱、該廠已歸洋商接辦、已於昨日全體復工、五、上海浦東區籮筒簡工會第一分會以仁泰等米號拒絕該會信件反對工會、另有楊材泉陳毛毛二工友破壞該會名譽阻止工作、請設法援助、汪部長立派楊雲生同志前往調解、業已和平了事、又該會前以袁正道李載民兩君熟悉上海工運聘爲顧問、嗣因袁正道返鄂另有工作、李載民亦因他事不能兼顧、曾在紀念週中當衆將顧問辭去、從此袁李兩君完全脫離上海工運事宜、該會固未便強留、故經聯席會議議決補聘費公俠蔡公時兩君爲顧問、

工人總會消息

上海特別市工人總會於昨日上午十時開常務委員會議、計出席者常委錢贊庭等五人、當時議決要案三項如下、一、以後各指導員演講員出外指導及演講等、其車資以路之遠近發給、二、各科工作每日須紀錄科務日記、以便查考、三、各職員時有在十時後始到會辦公、以後各部之簽到簿在十時後卽由該部祕書收管、其在十時後到者、概作缺席論、又該會指導科以商務印書館職工會第一分會、因有要求資方加薪、無完滿答覆、特於昨日在閘北商務印書館召集各組長會議、函請派員出席指導、卽派周良士同志出席、當場議決加薪問題、請資方予以相當答覆、及擬組織商工童子軍等七項、又上海特別市油漆業職工會籌備處因該業工友多數尙未了解工運之意義致工人散漫、無工會之組織、經前籌備會議議決、由籌備委員五十餘人組織宣傳隊五隊、分向南市閘北英界法界浦東五區工人宣傳、今各工友已有相當之認識、紛紛要求入會、該籌備處來函呈請派員前往指導組織、該科卽派施乃波沈鐵漢唐泉陳韓劍潘耀庭等五人率領該會組織委員分區前往指導組織、該籌備處因經濟無着、辦事棘手、故又成立一經濟委員會負担經濟云云、

閘北亦設驗車處

上海特別市公用局布告云、爲布告事、查本局檢驗車輛、照原定日期業已截止、嗣後各項車輛在閘北者、除汽車運貨汽車機器脚踏車外、所有登記檢驗及領取牌照等手續均可就近至閘北民立路本局原設滬北車務處一卽前滬北工巡捐局地址接洽、本局在該處派有專員辦理、辦公時間除星期及節日外、每日自上午九時至十二時下午一時至四時特此布告週知、此布、十七年二月八日、

確定人民有集會結社言論出版信仰住居之完全自由　　中國國民黨政綱對內政策第六條　　上海特別市黨部宣傳部

農工商局維護工商部

▲舉辦獎勵工藝品近聞●　農工商局爲促進工藝起見、會草訂上海特別市獎勵工藝品暫行章程及施行細則、呈請市長核准以便舉辦上海特別市工藝品獎勵事宜、旋奉指令以專利保護已由外交財政二部核議屬於全國註册局商標課範圍、應由該局辦理、並適同前北京農商部所訂章程、農工商局以此種辦法尚有斟酌餘地、爰特臚陳意見呈請市長核轉國民政府、其呈文如下、呈爲專利註册與商標註册不同、臚陳意見、並列舉北京農商部所訂工藝品獎勵章程應行增改各點、仰祈核轉事、案奉鈞府第四五四號訓令內開、案奉國民政府令開、以專利保護由外交財政二部核復屬於全國註册局商標課職掌範圍之內、應由該註册局辦理、並暫適用前農商部所定工藝品獎勵暫行章程等因、合行令仰該局知照等因、奉此、竊查專利乃獎勵發明或改良工藝品之方法、意在促進工業、所以杜絕倣造而資激勸、其特許年限規定至嚴、商標乃商品之標記、所以免人冒牌而誌信用、一經註册、其使用權並無一定年限、此不同之點一也、任何普通商品祗須商標不同、無論倣造至如何程度、不加禁止、至專利工藝品則在專利期內、雖商標各異、亦應絕對禁止倣造或竊用方法、此不同之點二也、審查專利工藝品事關科學工程、辦理人員須具有專門學術、非辦理登記商標及註册事宜可比、此不同之點三也、就此三端而論、核准專利之職權不應屬於全國註册局商標課範圍已甚明顯、且前農商部所定獎勵章程暨施行細則應行增改之處尚多、如製造品上所用之新穎裝璜圖樣、日人謂之意匠、關係藝術匪尠、美日等國均准其專利、該章程獨付闕如、此應行增加者一、又機器國貨向例得減免捐稅、該章程並未規定有專利權者得享受此項權利、尚未盡獎勵之法、此應行增加者二、國民政府官吏通例於就職時行宣誓禮、即中國古代出師誓衆之遺意、美英法意諸國頗有用此意以約束呈請專利者、使送宣誓書證明確是自己發明或改良、故無朦混之弊、而收振興工藝云之效、此應增加者三、工藝品之發明關於飲食及醫藥者爲促進計、亦應予以相當之專利權、該章程第二條竟將飲食醫藥等製造品規定不在獎勵之列、按之現今世界工業競爭之趨勢實不相宜、此應删改者一、呈請專利者須隨文繳納公費、其執照費於核准通知後繳納、查美國及浙江省政府均如此規定、惟該章程定於呈請時先行繳付、不准再行發還、此種手續未免冗繁、此應删改者二、專利權之移轉繼承或補給執照等事項須繳公費自屬正當、至於侵害專利權呈請禁止乃官廳應盡之責、似無徵收公費之理、查該章程之施行細則亦規定繳納公費十元、似嫌過當、此應删改者三、職局前嘗參考美國專利法規、暨前北京農商部廣東實業廳浙江建設廳獎勵工藝品章程、草訂上海特別市獎勵工藝品暫行章程及施行細則、呈請核示在案、擬俟奉令批准以後、即由職局依照廣東及浙江兩省辦法就職局原有工業技術人才辦理本特別市工藝品獎勵事宜、在中央未設核定專利主管機關以前、揆之職司實屬適當、今如外交財政兩部核議辦法、不但使官廳管理之權限未明、而援用之法規亦覺未臻完善、確有可再斟酌之餘地、用敢不揣冒昧、條陳意見、備文呈請鈞長鑒核示遵、並祈迅賜轉呈國民政府備案、實爲公便、謹呈上海特別市市長張、

▲解釋對職員公會之誤會　去年七八月間、工商界限、爭執良久、而店員之隸屬問題尤爲互爭焦點、嗣中央各部委員聯席會議、會議決店員應組店員公會、歸各級黨部商人部指導管轄、但店員公會章程迄未頒布、上海市政府因謀早日解決此項糾紛起見、乃由農工商局擬訂同業職員公會暫行條例、與中央所定店會之主旨相符、業已呈奉市政府轉呈國府核准在案、日前因報載消息有誤、致引起各省商會聯合會之誤會、致函農工商局、請將同業職員公會暫行條例取銷、聞該局昨已函復詳爲解釋、茲探得其復函照錄如下、逕啓者、案准函開、報載市政府前擬商業職員工會條例、業經國民政府批准、現聞農工商局請再轉呈國民政府分行黨軍各機關以資實行等語、查店員工會改爲店員公會、前經中央各部委員第六次聯席會議議決令行在案、市政府何以仍有商業職員工會暫行條例之呈請、請即將該條例取消執行等由准此、查函稱各節、實因報載有誤、致生誤會、本市去年七八月間、工商兩界因店員之隸屬問題、發生劇烈之爭辯、市長蒞任、目覩時艱、深知欲扶助勞工保護商業、非將此癥結先行解決、無以息爭樂業、遂着敝局妥擬辦法候核、敝局以店員之地位、既非一般出資經營商業或代理商業主人職務者可比、若與之并刊於一種組織之中、利害或不無衝突、且獨許店員組織公會、而與店員利害同等地位之其他被雇人員獨不許其享有團體組織之保護、亦非事理之平、故擬具同業職員公會暫行條例、不但店員可據此組織公會、即如書記新聞記者亦無不可根據辦理、此項條例經奉市長轉呈國民政府核示、本年一月二十日奉市政府令轉國民政府批開、查所擬同業職員公會暫行條例、係爲消弭勞資爭端起見、應准在勞動法未頒布以前、暫行適用等語、既經國民政府核准有案、所請取消執行之處、礙難照辦、且敝局所擬之條例、爲同業職員公會暫行條例、並無擬訂商業職員工會條例情事、並請貴會查察爲要云云、

▲不准南貨失業職工募勸　去年陰歷年終、南貨一業開除職工多人、該職工等逗留海上生活維艱、故組織失業團具呈農工商局、擬向各南貨店募捐以資維持等情、聞該局據呈後、以該團募捐辦法跡近勒索、且流弊滋多、業已批斥不准、並着來局塡註職工失業登記表格依法登記、以憑核辦、

日兵險與華婦大起衝突
華婦開口日兵動手
紳士勸和捕頭調查

八日和文上海每日新聞云、前六日午後五時半頃、日本陸戰隊第一大隊之巡邏兵五名、在北四川路橫濱橋附近向北前進、有一中國婦人欲於巡邏兵之行列間橫切而過、巡邏兵制止之、該婦即罵曰『畜生』、巡邏隊長渡邊聞此惡罵、大怒、即擱婦人之面、婦氣極若狂、以手持洋傘還毆、致巡邏兵職務之執行爲之妨害、適有中國紳士一人經過、從中解勸、代婦謝過、巡邏隊即歸隊、而該婦至狄思威路捕房報告、謂遭日兵毆打、捕頭瑪克金士希氏於六時頃至日陸戰隊本部、訪問武田參謀長此事之眞相、時武田參謀長已接有報告、告以該婦之行爲妨害公務之執行、且對日本軍人侮辱、日本軍人於此種場合、不問何國人、均當採斷乎處置、捕頭探得眞相、即歸捕房、以上述之旨曉諭該婦、聞該婦係無錫女學校教員、名許雪唯、年廿五歲、此次因事來滬、昨七日午前六時已乘車回錫

譯者按和文上海日日新聞及上海日報均載此事、略有不同處、此兩報均稱婦以傘還擊後、日巡邏長渡邊復將婦擲倒路上一二次、又稱婦至捕房報告日兵以劍刺傷其指、而武田參謀長對捕頭說明、謂對此項細問題、日兵決無拔劍之事、婦指上之傷恐係用玻璃片擦破僞作負傷云云、又該婦之名、上海日報作許雲映、日日新聞作許雪榮

「二七」籌備會訊

京漢路「二七」慘案五週紀念會、在市黨部三樓開會、其情形已載本報、昨日又召集籌備委員會議、預備結束一切、並於十九日下午一時、催各科辦事人員公佈經手事項、並誌謝各工會及來賓、特刊即將寄出、如有未接到者、可直接向該籌備處函索云、

閘北米車夫復工
▲公用局之解釋

上海特別市第一區黨部爲米業小車夫罷工事致函市公用局請取消補捐查驗經公用局於日昨函復該區黨部、略謂逕啓者、接准貴黨部函開爲米業小車能市事請取消補捐查驗以安生業等由、查輸捐照向屬財政局掌管、與敝局無關、且米業小車夫罷工事件其所藉口之加捐補捐二節、絕非事實、已經本市政府財政公用兩局於二月一日會銜布告剴切聲明刊載二月二日本埠各報、想貴區黨部亦早察及、恕不贅述、再查貴區黨部函中有北市米業停頓、係因敝局規定小車編號各辦法而起之語、查米業停頓初因米斛重量引起糾紛、繼則小車夫藉詞加捐補捐而罷工以爲要挾、經本市政府極力措置派警保護、以汽車載運米糧民食賴以周轉、小車夫亦得就範於八日上午一律復工、而最近米斛問題仍未解決、則米業停頓絕非專因車夫罷工甚爲明顯、此種事實、貴區黨部亦應洞悉抑有進者、黨部責在指導市民、監督官應、故其發言責難當以事實爲根據、否則稍一不愼、轉滋糾紛、尙望貴區黨部此後發言、務加審愼、實所深幸云云、

公安局長將親自檢閱警察

特別市公安局戴石浮局長、昨特通令各區所文云、上海爲華洋薈萃之區、警察責任治安、舉凡內務外勤、均繫中外人民之觀聽、本局長視事三月、日以計劃改善爲已任、藉期警政之進行、業經面諭各官長、督屬認眞整理、俾臻完備、茲發下表格一張、檢閱說明五紙、務各按照切實注意、加以研討、本局長定於二星期後、親自分赴各屬區所檢閱、以觀成績之良否（下略）

海關華員請求提高職權
▲已奉關署批示

海關華員聯合會因向總署提出提高職權、改良待遇之請求書、經易紈士氏二次拒收、全體一千七百餘華員、咸認爲易紈士氏侮辱全體華員公意、異常憤激、該執委會曾開數次緊急會議已擬定相當步驟、全體一致進行、並曾派委員赴京請示、日昨（八日）已得國民政府財政部關務署第二百另二號表示同意之批文、茲亟錄如下、國民政府財政部關務署批第二百另二號、批海關華員聯合會、呈一件、呈爲請求提高職權改良待遇爲總稅務司一再拒絕、懇情憤激懇請指示辦法、以資遵循由、呈悉、查海關華洋職員、職責待遇、迥有不同、本署長深以此事爲有改善之必要、所有海關現行制度、正在統籌辦法、俟該項辦法見諸實行時、必能副該員等之望也、此批、署長張福運、

理教聯會昨開常會

上海理教聯合會昨日開常會、到五十餘人、張一塵主席、討論各案如下、（一）中國四戒會來函反對丁山提賭博捐一案、議決電請蔣總司令駁斥、（二）松江積善堂更換堂長案、議決俟派員調查後再核、（三）心善堂收賑衝突誤拘警局案、議決推張一塵證明保釋、（四）普德堂介紹復新堂入會案、議決先試辦三月再核、（五）愼德堂陳憲章定期領法案、議決該公所尙未加入本會應毋庸議、（六）鄭權提議本會案件繁多應如何整理案、議決自古歷正月二十一日起至二月十一日止各執行委員須於每日下午二時到會辦公二小時、（七）各公所應竭力宣傳勸戒烟酒以符理教宗旨案、議決即日印刷宣傳品從事工作、

各商界新聞

▲龍年佳話說金龍●　南洋兄弟烟草公司所出之白金龍紅金龍、品質高潔、異曲同工、向受高等社會熱烈之歡迎、今年歲支在辰、固俗所謂龍年也、公司主者爲應歲支起見、特將該金龍烟改用頂上嫩葉加重香料製成、藉答一般顧客愛護國貨之盛意、價目一仍其舊、並不增加分文、亦可謂龍年佳話矣、

▲羅鑫泉牙醫士之新法治療　滬上牙醫用德國愛克司光診斷牙病者、首推羅氏牙科醫局之羅鑫泉牙醫士、且渠對於牙症研究有素、經驗宏富、不開刀不拔牙即可立刻除病、電气鑲補毫無痛苦、定能使受治者愜意稱心、

索遺產哈同出面 打官司沈氏敗北
外國人可做監護者
判決書一篇法律話

巳故浙督楊善德之次子慶昌、由英人哈同以監護人資格、在臨時法院控告其寡嫂楊沈氏不分遺產、楊沈氏被控、延律師辯訴、對於哈同之監護資格、提起異議、經臨時法院中間判決、認哈同爲楊慶昌之監護人、楊沈氏不服、具狀上訴、而楊慶昌仍由江一平等兩律師代理出庭、辯論終結、日前由上訴院判決上訴駁回、茲錄判詞於下、

○主文○　上訴駁回、上訴費用由上訴人負担、

○事實○　緣前浙江督軍楊善德、與其妻楊夫人、育有養子二人、長子慶徵已故、本案上訴人楊沈氏、即其妻、次子慶昌、年尙幼、民國六年間楊善德督理浙江軍務時、與英商哈同、互有往來、當經聘定哈同義女爲慶昌妻室、至民國八年七月、善德謝世、其妻楊夫人移居上海、與哈同日益親密、當將被上訴人慶昌、送入哈同學校讀書、自是以後、慶昌遂由哈同撫養、迄民國十年七月、楊夫人亦逝世、所有遺產、槪由慶徵管理、慶徵復於民國十五年病故、哈同遂以監護人之資格、代理慶昌起訴、主張分析遺產、兩造對於監護問題、頗多爭議、經原審認定哈同爲慶昌監護人、判決在案、上訴人對於該中間判決不服、上訴到院、

○理由○　上訴人請求廢棄原審所爲之中間判決、並駁斥被上訴人之訴、其論列之理由雖多、然其要點不外（一）謂監護人之設置、必有設置之原因及法定之條件、查哈同係外國人、既非親屬、又非法定監護人、此外又未經楊氏親屬之推選、及上訴人翁姑委任之憑證、依法本無監護資格、且據哈同供稱在九年以前、已受被監護人父母委托教養、其時慶昌僅四歲等語、不知此時上訴人翁姑均健在、自無設置監護人之原因、（二）收養慶昌之際、初無認爲義子之意、迨見其活潑可喜、姑以義子目之、然其亦爲楊夫人好善之意、督軍在日仍不以爲義子、徵之民國六年、楊督軍爲其太夫人李氏發訃領帖之年、慶昌年巳四歲、當時訃帖所載、僅齊衰服孫後榮（即慶激）並無慶昌字樣可知、此時慶昌於子之身分、尙未取得、託孤之說、更覺擬不與倫、至存款哈同洋行、此係金錢往來、與身分上代乃親權、不能併爲一談、而慶昌久住哈同花園、乃係他種原因、初非雙方合意任其管理、原審以推定之實、遂據爲判決之基礎、上訴人實所不服云云、被上訴人方面、除監護人哈同到案陳述慶昌委由楊善德夫婦囑其培植教養並曾給予十萬兩作爲撫養慶昌之資等語外、並無正式答辯意旨、本院查監護人制度、創自羅馬、我國近雖沿用其名、然對於監護人之身分與國籍、有無限制、迄無明文規定、惟設定監護人之開始時期、不必限於未成年人父母俱亡之後、且不限於同宗之人、此則不乏先例、（參照五年上字一一八六及二年上字六四號判例）、查本案被上訴人楊慶昌係前浙江督軍楊善德之義子、業經上訴人於上訴狀中所承認、並有基碑及告窆足資證明、自不容再行否認、當其抱養時、被上訴人義父母雖屬健在、然因年事既邁膝下猶無親子、其以主觀之感觸、將慶昌囑託素有交誼之哈同養育、亦在情理之中、上訴人第一論旨謂其無設置監護人之原因、不免憑空爭執、至委託監護之事實、在哈同雖不能提出書面證據、但被上訴人移居哈同花園巳久、所有日常食用、槪由哈同供給、此爲不爭事實、即上訴人辯訴狀亦稱曾指給十萬兩存儲哈同洋行爲慶昌受給之產、慶昌之入哈同花園、因樹棠公（卽善德）故後、先姑移居上海、每偕慶昌至哈同花園消遣、迨先姑逝世月餘、同義女來宅、邀慶昌遊園、旋卽在該處學校讀書、不允領回、自是以後、似與楊家斷絕關係、不啻一哈同義子等語、又據參加人楊懋祖（楊善德之孫）狀稱、自樹棠公故後、曾得楊夫人同意、令慶昌入哈同學校讀書、此誠有之等詞、就其所訴之語意玩之、則原審認哈同在實際上早經取得監護人之身分、不爲無見、且查上訴人先夫慶激致哈同信、稱爲姻伯父、如無婚姻關係、則姻伯父稱呼何自而來、現在哈同義女雖已病故、而翁婿名分尙存、然既聘其女爲媳、則以義子囑其監護、亦不能謂其必無之事、況設置監護人爲保護被監護人之利益而設、現在哈同旣無管理失當之舉、而上訴人於民國十六年六月十三日在原審辯狀、亦稱哈同因先夫曾請公廨監護慶昌、遂自稱監護人等語、可知上訴人故夫巳有哈同爲監護慶昌之事實、今竟忽持異議、不知用意何在、上訴人第二論旨、亦顯無理、據上論點、本件上訴爲無理由、依修正會審公廨民事訴訟律第一百○三條第一款、民事訴訟條例第一百○三條、特爲判決如主文、

能吃不能幹
滑稽小報判處罰金

總巡捕房刑事檢查科、查悉滑稽小報於本月一號登載『能吃不能幹』之小說一篇、內中言詞甚爲穢褻、有關風化、遂以刑事在臨時法院控該報主筆吳忠聯及承印該報之某印刷所經理楊松藩、由院准詞簽出傳票、飭傳吳楊兩人於昨晨九時至法院一第刑庭候訊、由梁龍庭長升座訊理、吳楊兩人准時投案、卽據刑事檢查科繙譯右君投案、將該號滑稽報呈案、並指出是篇文字不端之處、詰之吳忠聯、供於去年回鄉、編輯事務、託某君處理、故登載此篇文字、我並不知道、據楊松藩供、起初承印該報之時、言明所有責任、槪歸該報負責、梁庭長核供、論吳忠聯處罰金三十元、楊松藩處罰金二十元、

伊何人
年約三旬 形如小工
汽車撞傷 醫治無效

昨日午後、有一年約三旬之男子、身穿元色布襖褲、足穿黑色皮鞋、頭戴羅宋帽、形似小工、在山海關路大通路附近、向西行走、突有某號汽車由後面疾馳而來、將該男子撞倒碾傷、汽車夫見已肇禍、卽開足馬力、向西逃去、由捕到來、將傷者車送醫院、醫治無效身死、尸送斐倫路驗尸所、今晨稟請臨時法院葛推事蒞所、驗明尸體委係被汽車撞傷身死、查無尸屬、諭着地保具結領埋、

儉德儲蓄會消息欄

（章程）（續）

第四章　職員及職務、第十二條、本會總會之組織分爲下列三部、（一）評議部、（二）執行部、（三）監察部、第十三條、評議部由評議長一人、評議員兼祕書一人、評議員十五人組織之、專任解決總分會重要興革事項、核定預算審查決算通過本會營業事項、第十四條、執行部由下列職員組織之、其職務規定如下、（一）會長、會長一人總理總分會一切會務、（二）副會長、副會長二人、輔助會長主持一切會務、（三）宣導科、本科分教育編輯宣傳三股、每股設股長一人、專司總分會教育編輯出版圖書宣傳演講勸化等事、科長由股長中一人兼任之、（未完）

公布欄

農工商局

▲批示●▲一件上海呢絨洋貨同益會呈爲各會員已不反對履行待遇條件由呈悉此批▲一件商民協會呈爲續報工商調查委員請加委由呈悉已照委矣此批件存▲一件牛羊業分會呈爲呈請註册由呈件均悉查該分會附件內尙缺章程一份着卽補送到局再行核辦此批件存▲一件東方叔姪養蜂公司陳湘濤呈爲轉地逐花養蜂請求頒給護照由呈悉巳分函上海松江嘉興丹陽武進杭縣吳縣各縣政府及本市公安局請飭屬加以保護矣所請頒給護照一節俟製就後再行飭領此批▲一件華明火柴廠經理王拔如呈爲呈請發給購買白藥等品執照由呈悉業巳據情呈請市長咨行軍事委員會或淞滬衛戍司令部核辦矣仰卽知照此批▲一件鮮腸業分會呈爲聲明執行委員姓名漏誤再行更正備案由呈悉仍仰查照前批遵章註册此批▲一件牛羊業分會呈爲補送章程請迅賜批示公告由呈及附件均悉准予註册除公告外執照隨發此批件存▲一件煤炭業分會代電一件爲禁烟局侵佔會抗不交還請轉函該局迅予讓出並乞令復以便前往接收由代電悉既據呈請市政府有案仰俟市長批示遵辦可也此批▲一件牙骨器業分會呈爲財政局特開苛捐懇求轉請市政府體恤商艱准予收回成命由據呈已悉查本市內征收娛樂捐經市政會議議決通過所請應毋庸議仰卽知照此批▲一件絲廠業協會呈爲虹口絲廠與女工雙方訂約條件請備案由呈及附件均悉應准備案此批▲一件鴻裕紡織廠工人徐玉山等呈爲請求飭令廠方開廠復工以維生計由呈悉查鴻裕廠停業確有不能繼續維持之事實業經查明核准在案並巳令飭該廠按照工人服務年限給與津貼以示體恤仰卽候辦理可也此批

地方法院

▲布告●▲爲布告拍賣事　查本院執行債權人周隱漁等與債務人鄭榮春因貨款涉訟一案業將債務人所有後開財物查封鑑價在案茲定於二月十六日爲拍賣日期由本廳院派書記官指揮承發吏實施拍賣凡居民人等欲買是項財物者仰卽來本院承發吏辦公室報明以便領赴所在地閱看後遵期承買如承買者有二人以上時則以出價最高者爲承買人當場交足價銀卽將拍賣之財物給予具領仰居民人等一體週知特此布告▲開一拍賣之標的物（財物等、另附淸單）一物之所在地徽甯路一大染坊三最低價額銀洋一百零四元正四閱看筆錄之處所本院承發吏辦公室五執行書記官陳正寅承發吏黃國澄中華民國十七年二月七日實貼▲一件吳翰林請求銷案並發給憑證具領房票由狀悉脅烌南部分准予銷案徐邦榮部分准予發給憑證所有交案房票仰卽帶同原收據來院具領可也此批▲一件勞雩亭請求查封由狀悉仰於本月九日上午十時來院候訊此批

▲民事判決●▲一件判決惠人傑與余吉甫欠款涉訟上訴一案（主文）上訴駁斥▲一件判決王肇文與丁春濤等抵款涉訟一案（主文）被告丁春濤應償還原告本利洋一千二百零四元內本洋一千元並應自民國十六年陰歷十一月二十五日起至執行終了日止按月一分二厘計算之利息如丁春濤無力淸償時應由被告朱格生負代償責任訴訟費用由丁春濤負担▲一件判決周王氏與周春生離婚涉訟一案主文原告之訴駁斥訟費由原告負担▲一件判決吳朱氏與吳琴蘭等承繼涉訟一案主文原告之訴駁斥訴訟費用由原告負担一件判決陳雲祥與彭阿海確認所有權涉訟一案主文確認訟爭七零三毛幷地上房屋一間爲原告所有被告應將遷移之棺材四具回復原狀訟費由被告負担▲一件判決盛順泉與郭順興貨款涉訟上訴一案主文上訴駁斥▲一件裁判設羅氏因遺失方單聲請公示催告一案主文聲請駁斥聲請費用由聲請人負担▲一件判決須桂生與陳裕生等貨款涉訟一案主文被告等應償還原告貨款洋七百另二元三角四分訟費由被告等負担一件判決担任松林與陶駿聲等賬款涉訟聲請回復原狀一案主文聲請駁斥聲請費用由被告陶駿聲負担▲一件判決陳文才與枚林氏借款涉訟上訴一案主文原判廢棄被告上訴人在第一庭之訴駁斥本案訟費由上訴人負担▲一件判決曹全福因抵款涉訟聲請回復原狀一案主文聲請駁斥聲請費用由被告負担、▲一件判決沈黃氏與顧協昌契約涉訟再定一案主文再定之訴駁斥再定訟費由再定原告負担▲一件判決兪倪氏與劉湖山借款涉訟上訴一案主文上訴駁斥

臨時法院

▲民事批示●▲一件翁毓文爲訴黃瑞甫担保一案請求將案由狀悉本案准予撤銷此批▲一件張文魁爲訴顧順生僞造商標違犯刑律請提被告到案懲辦並令賠償損失由狀悉查該民前訴顧順生假冒商標一案（主文）業經判決該民如果不服自應依期上訴現據呈請提被告到案懲辦並責令賠償損失等情予法不合礙難照准此批▲一件陸翁氏訴宋張氏等僞造私文書侵占僞證一案請詳加審究繼續進行由狀悉查該氏訴宋張氏等僞造文書及侵占僞證業經本院裁決現來呈稱已聲明抗告自應聽候上訴院核辦聲請進行繼續應毋庸議此示▲一件野村木材公司所請假扣押由狀悉所請不准此批▲一件毛畢生聲請開釋由狀悉准予開釋此批▲一件亞細亞火油公司聲請執行由狀悉查本案被告已提起上訴應停止執行仰卽知照此批

▲民事判決●▲一件恆泰號訴會煥堂款項一案（主文）被告應續還原告洋一百七十六元並負担訟費着原提供半數保證金准拘被告到案交判決保○一件周霞訴陳老三等借款一案（主文）第一被告應償還原告洋二百元自丙寅年十一月二十六日起至判決日止按月二分利息並負担訟費准原告會同第二被告將抵押單出賣得價抵償不足之數由第二被告償還○一件陳陸氏訴趙品章吳阿康押款一案（主文）第一被告應償還原告洋四百元利息洋一百二十元又自十六年十月八日起執行終了日止長年八厘利息如不能償還時由第二被告負代爲償還之責訟費由被告等負担○一件郭耀甫訴賈鳳祥欠租一案（主文）被告應償還原告四個月房租洋一百十二元並負担訟費○一件順昌機器廠訴桂屛夷等車費一案（主文）被告桂屛夷馮米氏應償還原告修理車費洋三百七十五元九角並負担訟費○一件黃如園訴陳才記米款一案（主文）被告應償還原告洋一百七十一元七角並自丙寅年七月二十七日起至判決日止長年一分利息訴訟費用由被告負担○一件王廣章訴陳永根張寶慶劉秀英債務一案（主文）第一被告應償還原告借款洋五百元並自十六年二月初一日起至判決日止按月二分之利息如不能執行時由中保第二第三被告等負代爲償還之責訟費由被告等負担○一件徐文榮訴徐寶琛貨款一案（主文）被告應償還原告洋三百四十一元二角並負担訟費（二月八日）

兩件出口品　（蘇鳳）

中國物品的輸出於歐美的，有兩樣「東西雖小而利益甚厚」的物品，一樣是「傘」，一樣是麥柴扇。

外國人歡迎我們東方古國的出品，眞也不下於我們珍視外國貨一樣！所以中國的油紙傘，在歐美有極大的銷路！不過一切仍舊要保留着我們的國粹，上面最好畫些純粹東方色彩的畫。否則反而不能受人歡迎，曾經有一個中國傘商，他把油紙傘改良了一改良，上面漆得很好，還印上了英文的字，却吃力不討好，外國人倒不要買他的！

麥柴扇在中國，至多值了一角小洋；而運到外國去後，每柄竟可以漲價十倍還不止。這種優厚的利息，眞是少見的！據專運麥柴扇的商人說，扇子上如果加上了一個紅絨球，還可以多賣錢呢！

求求你　（庚癸）

求你把燈燃得明亮，
永遠照在海濱的路上。
那邊走來了個孤獨的游子，
他快要迷途了，
他如果不見了燈光。

求你把燈吹熄了罷，
永遠不讓牠放出光明。
前面走來了一個可怖的魔鬼
他快要撲向我身上來，
他如果見了燈光。

所瞧見的　（陳章順）

四馬路是文化薈萃地，也就是罪惡淵藪所在，這大概所謂「文明愈進步，道德愈墮落」的鐵證吧！

昨天我約了L女士，到幾家書局裏，買兩本新書，在工作之餘，藉以消遣，那知無意中，却引起了我不少感想！

一聲「阿要囗囗」「阿要囗囗」的呑呑吐吐聲音中，忽地發現許多路人包圍着一個服裝襤褸的武裝同志，我和L女士爲好奇心所衝動，也擠上前去張望。但見這位武裝同志、他的手掌上陳列着無數珠寶，同時在他無光的小眼睛和畏縮的態度，很明白的告訴人們，他是要將他手中所有的換到相當的金錢。這些珠寶是從槍林彈雨裏得來的勝利品嗎？或者是用假貨來欺弄愚人嗎？在我們走的時候，還隱隱約約聽得到他很幼稚很可笑的話：『這是我二年來……現在我因病魔纏身流落上海……請諸位先生隨意給幾個銅錙。』唉！穿着神聖的中山裝，來幹這種不正當的勾當，眞是一個沉痛的事實！

當我們走到民國路一帶，使我詫驚疑不止的，要算觸目皆是的惠利券銷售店。門前懸了不少紅紅綠綠五光十色的紙條，裏面紅燭高照，到處可以看見『發財』二字。『惠利券是甚麼』？L女士不假思想的問我。我正回答不出，不知趣的L女士，還接連着追問：『惠利券是甚麼』？其實呢！聰明的L女士，豈眞不知，或者她心裏正不知怎樣難過！不過想問問我而借此增些談話資料罷了。

回到家後，使我追想不已，那落伍的軍人，不是失盡了國民革命軍的眞面目嗎？而且把國民革命軍過去的光榮歷史也給他玷污了！至于彩券變相的惠利券，他的流毒不根本剷除，也很容易使一般民衆造成毀謗本黨的資料！

同志們！在這種狀態中，大家振作起來吧！

（編者按：穿着軍裝賣珠寶的人，我也遇見過一回，瞧他那副神氣，我想一定是那種地痞故意冒充了軍人來引人上當。——此事雖小，但確和國民軍的軍譽有關，希望設法能懲辦這種人，以儆效尤！）

新尺牘（一）　忠告　（正）

我至愛之S女士：

在理，眞是很冒昧的——女士你接到我這封信。但是，我須顧不得了！因爲女士實在是我幻想中的良友；雖然我不願給女士知道我姓名。我却願意女士肯讀完我這封突然來的信喲！

妹妹們的心，果然是柔和而婉順的！在交際界中，茍然得到個同伴——她是美麗的，奢侈的，活潑的，自由的；誰不願意和她親近呀！女士不要詫異，似乎女士新近正得到了一個同伴，正如我上面所講的一般吧！

交友是不可不愼啊！雖然是美麗的，奢侈的，活潑的，自由的，那裏知道是她外面的裝飾品呢？罪惡之淵在前面，不要陷落了下去！我誠然是個好事者，女士倘然不以爲是，當它是隔室中睡人的囈語罷了！

和你不相識的正上

藥爐茶竈相伴爲侶

吾人於一年四季中。勞心勞力。而無疾苦。胸膈間怡然快樂。若一朝爲病魔所困。日與藥爐茶灶。相伴爲侶。其痛苦自不待言。況家人惶懼。醫藥雜投。而厥疾弗瘳。難免憂形於色。憂能傷人。日久又必發生病症。所以一家之內。有一病夫。即一家老少。病機四伏矣。

自來血。爲補血生精無上妙品。病中服之。使氣血充足。元陽旺盛。病魔立退。無病者服之。滋養腑臟。百體強壯。所謂防綫鞏固。無懈可擊。春令生機蓬勃。萬物皆欣欣向榮。尤爲培補厥身最良之時期。無論男女。服食自來血數瓶。不特抵抗春溫。而且一年四季中。可免疾病之憂矣。

▲定價　大瓶二元　小瓶一元二角

上海五洲大藥房發行　各埠分行　各大藥房　均售

新年貢獻緊要話●

先生身體虧弱。去年曾服許多補品。現在尙覺疲憊麼。如覺疲憊。這是補品之不靈。新年請即服『人中寶』。保你疲憊頓去。返爲健壯。

先生肺癆咳嗽。去年曾服許多咳嗽藥。現在尙有痰咳麼。如有痰咳。這是咳藥之不靈。新年請即服『保肺漿』。保你痰咳化除。肺癆全愈。

先生內外梅毒。去年曾服許多花柳藥。現在尙覺膚體酸痛麼。如覺酸痛。這是花柳藥之不效。新年請即用『內服外搽六零六』保你酸痛立除。毒根澈治。

以上均係哈蘭士醫生聖藥，功效無匹，本藥房發行十餘年，早已名滿中外，

價目

人中寶每瓶大洋二元　小瓶洋一元二角
保肺漿每瓶大洋一元七角半　小瓶一元
內服六零六聖藥　每瓶洋一元七角五分
外搽六零六藥膏　每盒洋一元　樣盒二角

上海四馬路中太和大藥房總發行　各埠分店及各大藥房均有出售

婦人閨女均愛　韋廉士大醫生紅色補丸之益

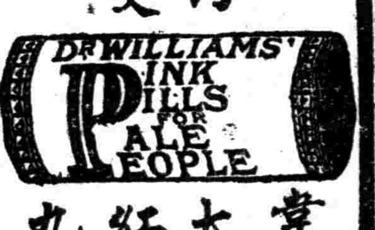

世上人類無分等級之高下資產之貧富性別之男女均一致頌揚韋廉士大醫生紅色補丸奇異治療之功力遍大地上四方八極莫不皆然江蘇常州恆大銀號盧道綸先生亦嘗投函敝局如左云家慈年逾花甲氣血已衰前年忽感頭目暈眩症身體時覺疲倦腦若空虛遂延中醫調理醫謂中年操勞過度血虧神衰嗣服中藥亦不過一時見効誠有覆發之慮幸得志成商店經理林和笙君告以血虧腦弱祇須服韋廉士大醫生紅色補丸自能立見奇功當即先購半打請家慈照仿單服用甫一月即覺精神健旺漸有起色又購一打服之其病若失精神較前倍增體亦强壯屈指已有三載未曾發過痛苦闔家歡樂暹邏網谷三板堯符大富君來述及其女符玉娥兩年前嘗患貧血症肌肉消瘦面容蒼白精神頹喪胃呆不眠頭腹疼痛並兼發熱往往熱度倏然上升予甚憂之及試以韋廉士大醫生紅色補丸諸症悉退其所患各症之纏繞有似頸上懸磨石至是此磨石竟脫然除去矣小女符玉娥現在精神爽適身體甚佳殊感韋廉士大醫生紅色補丸之功於不置也按符小姐現年十四歲居住三板堯一千九百九十三號因其服用紅色補丸得獲强健故其父符大富君爲之致書於敝藥局如上云

韋廉士大醫生紅色補丸乃是近世最發明之藥劑凡患以下各症者無論男女均可服用而得治療焉即如血薄氣衰腦筋虛弱少年斲傷胃不消化瘋溼骨痛臂尻痠楚筋系刺痛以及一切病後虛弱乏力等恙均可治愈凡經售西藥者均有出售或直向上海江西路六十號韋廉士醫生藥局函購每一瓶大洋一元五角每六瓶大洋八元郵力在內

奉送忠告婦女小書　如欲索取祈即寄一明信片至上海江西路六十號敝藥局原班郵奉不取分文

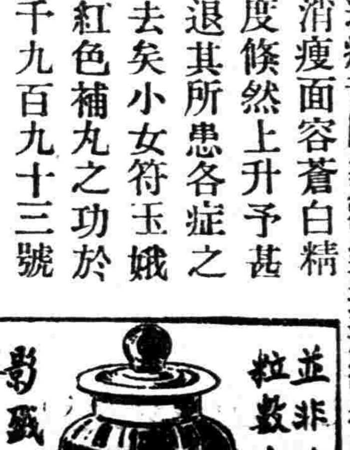

嬰孩自己藥片正是閣下小兒之良友

嬰兒及小孩疾病中以腸胃失調爲最多嬰孩自己藥片適屬腹胃疾病之靈藥安徽霍耶三農畢業生胡伯愷先生來書云承惠嬰孩自己藥片照法服後其患若失洵安兒之聖藥實殺蟲之妙品有此藥片出世嬰兒受賜多多矣草此鳴謝嬰孩自己藥片初步功力乃是使腸胃和潤清潔服後消化有序停肚痛止嘔吐且免腸瀉兼治驚風傷風凡出牙痛苦之小兒服之神效無匹且驅除蛔蟲如易反掌嬰孩自己藥片凡經售西藥者均有出售或直向上海江西路六十號韋廉士醫生藥局函購每一瓶大洋六角每六瓶大洋三元郵力在內

覺悟

民國十七年二月九日　星期四

「僞知識」階級（續）

陶知行

所以中國是有「僞智識」階級．　搆成中國之僞智識階級有兩種成分：一是老八股派；二是洋八股派．　這個階級既靠僞智識騙飯吃，不靠眞本領賺飯吃，便沒有存在的理由．

這個階級在中國現狀之下已經是山窮水盡了．　收買僞智識的帝王已經消滅，再也找不出第二個特殊勢力能養這許多無聊的人．　但因爲惰性關係，青年們還是整千整萬的向着這條死路出發，他們的親友仍舊是拿着鞭兒在後面使勁的趕．　可憐得很，這些青年個個弄得焦頭爛額，等到覺悟回來，不能搶飯的便須討飯．　「僞智識」階級的末路已經是很明顯了，還用着打倒嗎？　又値得擁護嗎？

但是一般狡猾的「僞智識」者找着一個護身符，這護身符便是：「讀書」兩個字．　他們向我們反駁說：「書也不應當讀了嗎？」　社會不明白他們葫蘆裏賣的什麼藥，也就隨聲附和的說：『是啊！　書何能不讀呢！　於是「讀書不忘救國；救國不忘讀書．」　便成了保障「僞智識」階級的盾牌．　所以不把讀書這兩個字說破，「僞智識」階級的微生物便能在裏面茍延殘喘．　我們應當明白，書只是一種工具，和鋸子，鋤頭，是一樣的性質，都是給人用的．　我們與其說「讀書」不如說「用書」．　書裏有眞智識和僞智識，讀他一輩子，不能辨別他的眞僞；可是用他一下，書的本來面目便顯了出來：眞的便用得出去，僞的便用不出去，也如同眞的鋸子才能鋸木頭，眞的鋤頭才能鋤泥土．　假的鋸子，鋤頭一用到木頭泥土上去就知道他不行了．　所以提到書便說「用書」，不說「讀書」那「僞智識」階級便沒得地方躱了．　與「讀書」聯成一氣的有「讀書人」一個名詞．　這個名詞，更要不得．　假使書是應當讀的，便應使人人有書讀；決不能單使一部份的人有書讀，叫做讀書人，又一部份的人無書讀，叫做不讀書人．　比如飯是應當吃的便應當使人人有飯吃；決不能使一部份的人有飯吃叫做吃飯人，又一部份的無飯吃，叫做不吃飯人．　從另一方面看，只知道吃飯，不成爲飯桶了嗎？　只知道讀書，不成爲有脚可以走路的書架了嗎？　我們爲避免墮入「僞智識」階級的詭計起見，主張用書，不主張讀書．　農人要用書，工人要用書，商人要用書，兵士要用書，醫生要用書，律師要用書，畫家要用書，教師要用書，音樂家要用書，戲劇家要用書，三百六十行，行行都要用書．　行行都成了用書的人，眞智識才愈益普及，愈能發現了．　書是三百六十行的公物，不是讀書人所能據爲私有的．

等到三百六十行都是用書人，讀書的專利營業便完全打破，讀書人除非改行，便不能混飯吃了．　這個日子已經來到，大家還不覺悟，只有死路一條．　凡受過中國新舊教育的人，都免不了有些「僞智識」的成分和傾向．　爲今之計，我們應當痛下四個決心：

一，從今以後，我們應當放棄一切固有的僞智識；

二，從今以後，我們應當拒絕承受一切新來的僞智識；

三，從今以後，我們應當制止自己不要再把僞智識傳與後輩；

四，從今以後．我們應當陪着後起的青年共同努力去探眞智識的泉源．

最後，我要鄭重的說：二十世紀以後的世界屬於努力探獲眞智識的民族．　凡是崇拜僞智識的民族都要漸就衰弱以至於滅亡．　三百六十行中決沒有教書匠，讀書人的地位；東西兩半球上面也沒有中華書獃國的立足點．　我們個人與民族的生存都要以眞智識爲基礎．　僞智識是流沙，千萬不可在他上面流連忘返．　早一點覺悟，便是早一點離開死路，也就是早一點走向生路．　這種生死關頭，十分顯明，絕無徘徊遲疑之餘地．　起個取眞去僞的念頭是走向生路的第一步．　明白僞智識的買主已經死了永不復生並且絕了種是走向生路的第二步．　以做「讀書」人或「教書」先生爲最可恥是走向生路的第三步．　凡事手到心到，—在勞力上勞心—便是騎着千里駒在生路上飛跑了．

目錄

○「僞知識」階級（續）　陶知行
○戴季陶氏之警語　宗肖鵬
○和平之路　雙木
○失業（小說）　心生

戴季陶氏之警語

宗肖鵬

戴季陶氏最近發表文字，如青年之路，及赴歐告國人書諸作，雖於字字見血，句句含淚，蓋深痛夫一般青年，咨嗟歎息，歧路彷徨，而爲此南針之指示，期拯無數青年於茫茫大海，授之篙繩，登諸彼岸，此吾人所以每讀戴氏之文，輒爲掩卷沉吟而不能自已也．統觀戴氏之作，其最足沁人心脾者，尤在告國人書中『勿迷新與舊須辨是和非』二語．　時至今日，舉世呈涇渭並陳黑白不分之象，而多數青年，盲從附和，馳騁新奇，大有初學三年天下棄得之概，狂妄虛驕，日接於自殺之途而不悟，滔滔者，天下皆是，而誰與易之耶！　戴氏獨標二語，探驪得珠，得謂非青年之當頭棒擊耶！　爰申其義，以爲當世青年告，非敢弄文，亦暮鼓晨鐘之意云爾．

一、新奇病　「好奇心」爲人類之本能：善用之，則由「愛智心」而進爲創造發明諸慾，人類之知慧，社會之進化，卽基於此．　惟誤用之，不問是非，惟新是求，惟奇是尙，充其極必至跅弛不羈，如失韁之馬，於是新奇病以成．　今之青年，因意志薄弱，惑於共產邪說，陷於阱窟，投諸羅網，至死不自悟者，其初固天眞爛漫，孰非可愛之青年？　亦惟深中新奇病，而末由自拔耳！　青年所最感痛苦者，讀書問題之解決也，而共產黨卽倡爲『讀書卽不革命』『打倒智識階級』之說以投之；謂共產黨無須知識，只須全世界無產階級聯合革命戰線，卽可造成『無產階級專政』，而征服世界，　青年所最感快意者，戀愛問題之解決也；而共產黨卽倡爲『公妻主義』『性交自由』之說以迎之；謂須打破一切舊社會禮義廉恥之桎梏，方是澈底，男女同浴，裸體遊行，在人以爲亂入性亂社會之獸行，在彼則公開倡導，不遺餘力．　總之彼共產黨之反對知識，反對讀書，實深中青年之惰性，與好奇心，公妻主張，性交自由，實深中青年之性慾及好奇心，好奇心而綴以向下之惰性，與狂蕩之性慾，青年之新奇病，焉得不成？　無數青年日接於自斃之途，卽兆端於此，偶一思之，寗不哀哉！

二、是非解　青年之中新奇病者，比比然也，救斯危症，果取何藥？　則戴氏『須辨是和非』一語，誠起死回生之良丹！　夫是與非，乃一時之是非，比較之是非，非今日以爲是者，亙千古而仍是也，亦非今日之所非者，亙千古而仍非也．　莊周之論是非曰：『此亦一是非彼亦一是非是亦一無窮非亦一無窮』此就宇宙全體言之．　實爲至當；卽自空間（上下四方）及時間（往古來今）之全體而言是非，則今所是者或昔所非，而昔所非者，或今所是，故有是非均無窮之說．　然此就宇宙之全體言耳，至在宇宙全體中一時之是非，及比較之是非，詎可不求．

故西哲海智爾之論是非：謂思想進化有一定之次序，譬如最初或云是『甲』，其後或云『非甲』，於是由『甲』與『非甲』遞變爲『乙』，『乙』乃集『甲』與『非甲』之精華；其後又有云『非乙』者，於是由『乙』與『非乙』遞變爲『丙』，『丙』乃集『乙』與『非乙』之大成，以是類推，而『丁』而『戊』而『巳』而『庚』至於無窮，如左圖：

甲……非甲
乙……非乙
丙……非丙
丁……非丁
戊……非戊
巳……

就黑氏學說之縱面觀，則是非之推演無窮，猶之莊周之論．　就黑氏學說之橫面觀，則一時之是非，比較之是非，非不存在．　而人生之價値，卽在爭此橫面上之一點是非．　若並此而不存，則擾擾紅塵呈紊然茀然之象，芸芸衆生，陷混沌朦昧之境．　古今中外亂變最劇之際，卽此現象最著之時．故吾人所斤斤焉以求之是非解，非宇宙全體之是非，爲一時之是非，爲比較之是非，而戴氏所云：「須辨是和非」者，其在是耶？　生今之世，論今之事，是非之界，果何由判？　則三民主義爲解決民族民權民生三問題，最適中國情形之救國主義．吾人苟讀三民主義全著，處處足以表示　總理自由平等博愛之精神．　視彼國家主義之機械狹隘，恆爲野心家所利用．馬克斯共產主義之階級鬥爭暴民，專政蒲魯東巴枯甯克羅泡將金等無政府主義之但有理想而無辦法，固不可同日語，然則在今日而言主義之是，固無過于三民主義．　故惟三民主義爲救國主義，爲革命主義；凡反三民主義之一切主義，皆亡國主義，反革命主義．　由此觀之，欲拯中國，登民衽席，舍努力宣傳三民主義之是；同時排除痛闢一切亡國主義反革命主義之非，無他道矣．

吾讀戴氏『勿迷新與舊須辨是和非』二語，如聞清夜鐘聲，故特論列之，以發其餘蘊，想亦青年所樂聞歟？

□總理遺訓□

中國人民民族思想之消滅，一由於滿洲人之消滅方法好；一由於中國人過於重視世界主義．

和平之路

雙木

際此潮流，人心險詐，作奸犯科，層出不窮：如盜匪之橫行，共黨之慘殺，軍閥之割據城池，貪汚之暴斂橫征，皆能使人人所酷愛之和平與安甯，發生重大之影響．　蓋貧民而缺乏衣食住，則廉恥道喪，無惡不作，於是和平安甯無往不受重大之打擊矣；此則毫無疑義者也．　今之貧苦人民，絕無自養之能力，常爲各方所利用，近賊從賊，近匪從匪；猶米之加工而製造之可以成糕，如藥而製造之則可釀酒．　成酒成糕，非米之特性不同，從賊從匪，亦非貧民之本意各異，環境與人生蓋有莫大之關係焉．先哲有言：無恆產而有恆心者，惟士爲能，非可望諸一般人者也．　故今日貧苦人民之爲非作惡，其根本原因不外生活之不安定．　同人等以現社會之生計日漸減少，失業貧民日益加多，特組織農林畜牧會，以圖救濟．一方面求生計之發展，增加產量，使國際地位趨於平等，一方面引導貧民從事生產，藉免盲從而入歧途．　奈願宏力薄，收效甚微，希望全國同胞一致興起，投資本會．　茲將要點臚列於後：

一、投資農林畜牧會，可使中國原料之產量增加，與工商界有絕大利益．

二、投資農林畜牧會，則農林事業得計日發達，使貧苦人民得安適之生計，比較施粥施衣等一時之善舉收效更大．

三、投資農林畜牧會，可使貧苦人民得安生業，不爲外界所引誘，卽社會亦得免悽慘之景象，而和平庶可實現．

此外，貧苦人民加入農林畜牧會者，應有三種了解：

一、農林畜牧會一方面是爲貧苦人民謀生活，一方面是使中國產業逐漸發展．

二、農林畜牧會始創之一年內，雖不能使貧苦會員全部得到相當職業，而按本會之情形與現有農場之工作暨會員之體質強弱與經驗，當按期設法安置，惟希望茹苦含辛，共同幫助．

三、無力繳納會金的貧民，可以工作替代，務使本會現有之農林場，得盡量發展，表現貧民求生之決心與光輝．

本會願望，已如上述；本會辦事，絕對公開；本會不提用生產項下之基金；本會以現有之農場爲會員投資之担保；至於政治作用與個人私利，尤所深嫉．　耿耿此心，可質天日，有志之士，盍興乎來！農林畜牧會敬告．

失業

心生

pT好友，親愛的好友：

我現在失業了，從此變爲一箇無業的游民了，將來的生活如何維持，麵包問題怎樣解決，都還沒有得到最後的決定，不過從此我對於打倒萬惡資本家的決心，却增加了無限的興奮．

半年以來，差不多我整個的心靈，完全都交給於本廠的工會了；每天每時每刻我底腦海中，幾乎都祗有如何發展本廠的工會？　如何使全體的工友，一齊走了國民革命的光明大道？　因爲這樣的原故，許許多多受壓迫的工友們都已經漸漸地由灰色的而變爲眞正光明的，青白色的革命的份子，並且都一齊跑上我們共同的戰線上來了；因爲這樣的原故，我就變爲他們—所謂資本家—其實不過是金錢的奴隸罷了—底眼中釘了，此次我突然被他們無故開除，在幾月以前，我早料到必有這樣悲慘，憤激，無理可訴的一幕：

記得在六月裏的時候，你曾經同我說過，很懇切的同我說過：『在現在這種混亂的狀態之下，整個的民衆運動還沒有得到正確的理論以前，白白的犧牲，是一點沒有意義的．』　但是，好友，你要知道，那時候局勢的嚴重，工人運動正在發芽萌動，嗷嗷待哺的時機，充滿了熱血自命爲革命青年的我，怎肯袖手旁觀，辜負了我這重大的使命？　總理所遺付我們的使命呢！

我相信，我十二分堅決地相信，盲目的，僅僅維持現狀，敷衍了事的工人運動，是沒有多大的意義的；中國的工人，要他們自己起來求解放，要他們自動的來參加偉大的國民革命事業，無容諱言，程度還差得遠呵．　根本還是先要使得他們智識的充足，才有希望．　所以我從事本廠工運的第一步，就是向廠方要求撥款開設一個「工人夜校」；但是要求撥款是一件很不容易的事情，好友，你也知道，錢是他們資本家的生命，要他們底錢，不啻要他們的命！　豈肯輕易撥付？　因爲禁不得我苦苦的哀告，和全體工友嚴重的要求，總算在他「不情願」之下，達到了我們底目的，然而我也就成了廠主的眼中釘了；從此以後，我爲全體工人謀利益的事情去要求廠主，雖然都在他「忍氣吞聲」之下得到「不情願」的答應，然而因此我失業的種子，却早已深深地埋伏在此地了．

唉，資本家（？）底心腸多麽地狠呀！　他第一步的手段，是「生意清淡，請律師登報淸理停業；」第二步「經各工友籲請，不得不忍痛復業開廠，惟須以開除某某君爲先決條件．」　在這樣的情況之下，資本家凶險陰毒的情況之下，我爲犧牲個人，求大衆的利益起見，就毅然的離開了工廠了．　好友，我從此離開了這一班可愛的工人了，唉！我個人職務的犧牲，原不足惜；可惜，可憐，從此本廠的工人運動，將永遠的消沉了，將永遠的……了，然而我總希望它不要因我一個人而就淪入於這樣不可思議的悲境呵！　同志們，你們應當還要不斷的努力呀！

寫到這里，我底熱血狂沸了，良心告訴我說：「這是你正義的光明希望你底熱血和頭顱，都將爲工人運動而犧牲！」　我很鄭重的銘誌着，我必定要完成我底未盡的重大使命，來安慰我這弱小的心靈！

潦倒的Yp　一個狂風暴雨的晚上於上海

民國十七年二月九日 星期四

第十四期

編輯者 上海青年婦女社

婦女界的要求

徐呵梅

我曾在本刊上做過一文，大意是代婦女界向中央全體會議請命。 爲全民衆謀福利的中國國民黨，該爲我婦女界切實的謀一些利益，使我們底痛苦能夠解除，使我們能夠一致參加國民革命爲黨國効命！

現在中央全體會議是開議了，在中央全體會議上所要解決的事，當然都是非常重要。 但我們婦女界底要求，也要望中央諸委員不要忽視。我們婦女界底要求，說起來當然很瑣碎，但革命的母親何香凝同志，已經有了一個整個的提案，這提案，大致可以代表全國婦女界底意嚮。現在先把何同志底提案錄下：

（六）切實執行第一二次代表大會及聯席會議關於婦女之決議案！婦女佔全國人口之半數，且在重層壓迫之下，其解放與否，關係於國民革命前途，至爲重要！ 本黨關於解放婦女之具體辦法，第一二次代表大會及聯席會議，均已有種種之決議案；惟因黨內阻礙叢生，尚未能切實執行，以致全國婦女之痛苦，尚依然如故！ 婦女羣衆，對於本黨之態度，亦由懷疑而漸至於離遠，若不切加挽救，前途何堪設想！ 關於婦女之決議案，此所以宜切實執行也。

何同志提案中所提及的第一次全國代表大會及聯席會議關於婦女運動的決議，怕姊妹們還有不知道的，現在一併錄下：

一 第一次代表大會之決議

民國十三年，國民黨開第一次全國大會於廣州，制定了中國國民黨政綱。 在國民黨政綱對內政策第十二條說：『於法律上，經濟上，教育上，社會上，確認男女平等之原則，助進女權之發展。』

二 第二次全國代表大會之決議

民國十五年一月中國國民黨開第二次全國代表大會於廣州。 這一次代表大會，有一婦女運動決議案，較政綱上所列者較爲具體。 茲錄於下。

一、本黨今後應特別注意婦女運動之理由如左：

甲、大會接受全國婦女運動報告之後，知道自五卅慘案發生以來，中國婦女的革命運動，漸漸有發展之勢，本黨爲擴大革命起見，應趁此時期，向婦女羣衆去從事組織與訓練，並團結此種力量在本黨旗幟之下，從事革命的活動。

目錄

婦女界底要求……徐呵梅
國際勞働婦女運動簡史……王澄如
婦女運動……陳德徵講

乙、根據此次婦女運動報告，又知道反革命派，已向婦女羣衆開始進攻。 本黨爲防止婦女羣衆爲反動分子所利用，應從速努力參加各種婦女組織，去領導他們，加入革命戰線；

丙、中國婦女羣衆，雖有一部分漸漸傾向革命，但尚有最大多數的婦女，依然圈困在重重壓迫的牢獄中，他們離開社會太遠，一般的政治宣傳，不能深入他們的隊裏，故婦女運動應當特別注意。

二、婦女運動之方針，領導婦女羣衆參加國民革命外，同時尤應注意婦女本身的解放。

三、各地各級黨部均應設立婦女部，以謀婦女運動之發展。

四、各地各級黨部，應根據各該地婦女運動發展情形所需要的經費，列入預算案。

五、中央及各級的黨部婦女部，應發生密切的關係。

六、設立婦女運動講習所，以造就從事婦女運動的人才。

七、各地各級黨部應注意促進各種婦女團體的組織和發展，並須在各種組織中使本黨婦女同志多多加入。

八、應刊行專向婦女羣衆宣傳的出版物。

九、應督促國民政府從速依據黨綱對內政策第十二條『於法律上經濟上教育上社會上確認男女平等之原則，助進女權之發展』之規定，實施下列各項：

甲 法律方面——

一、制定男女平等的法律；
二、規定女子有財產承繼權；
三、從嚴禁止買賣人口；
四、根據結婚絕對自由的原則，制定婚姻法；
五、保護被壓迫而逃婚的婦女；
六、根據同工同酬，保護母性及童工的原則，制定婦女勞動法。

乙 行政方面——

一•切實提高女子教育；
二•注意農工婦女教育；
三•開放各行政機關，容納女子充當職員；
四•各職業機關開放；
五•籌設兒童寄託所。

十、中央婦女部擴大組織，其辦法另定。

十一、婦女運動適用的口號

一•男女教育平等
二•男女職業平等
三•男女在法律上絕對平等
四•男女工資平等
五•保護母性
六•保護童工
七•贊助勞工婦女的組織
八•打破奴隸女性的禮教
九•反對多妻制
十•反對童養媳
十一•離婚結婚絕對自由
十二•反對司法機關對於男女不平等的判決
十三•社會對於再婚婦不得蔑視應一律待遇
十四•女子應有財產承繼權
十五•婦女應急起參加國民革命

三 聯席會議之決議

民國十五年十月中央及各省聯席會議所通過之國民黨最近政綱中，有關於婦女的兩款如下。

（一）婦女在法律上，政治上，經濟上，教育上及社會上一切地位，與男子有同等權利；

（二）凡服務各機關之婦女，在生育期間，應給與兩個月休息，

並照發薪金。

國民黨如能將這些決議完全實施起來，那眞是我們婦女界底福利了。 在這些決議未曾完全實施時，我們讀了何同志的提案，也不能不認爲我婦女界底福音呀！

國際勞動婦女運動簡史

婦女運動在歷史的經過和他的地位

王澄如

從原始社會崩壞後，男子作了生產的重要地位，女子便成爲被征服者。 一切都受男子的支配：當然在法律上，政治上，更說不上與男子平等！ 所以由此女子做了男子數千年的奴隸，玩物！ 到了十八世紀的開端，生產工具一天比一天的進步，工業資本主義，因之而發展，影響農村經濟和手工業漸漸破產，結果使一般農村和手工業者家庭的婦女因家庭生活之困難窘迫，祇得脫離了宗法鎖鍊的家庭，跑到工廠謀生，從此婦女纔與社會發生了直接關係。 然而婦女在那時出賣勞動力，工廠的條件，工作較男子多，工資較男子少，婦女爲自存計，與男子起了職業的鬬爭，廠主也利用低廉工價的婦女勞力來抵制男工，婦女才得了要求與男子同樣條件競賣勞力的機會，於是造成勞働婦女運動的起源。 開始用女工，是在英國，英國是世界工業發達最先的國家，從十八世紀英人瓦特發明了水蒸汽機，英國的紡織工業發達的程度，使她的輕工業品消遍了全世界，所以僅僅靠着男工的勞力是不敷應用的，於是以低廉的工價收買女工及童工的勞力。 但當時男工見女工的工資少，工作多，并不表同情於女工和他們是同受統治階級的壓迫，反而仇恨女工，爭奪他們的職業，輕視女工的智識，能力薄弱，不應和他們享受同等的條件；可是當時女工也沒有覺悟到自己的組織和聯合男工反抗共同的敵人的必要。

十九世紀法國大革命的時代，大多數女工也加入這偉大的革命戰線，巴黎工社的成立，便是第一次勞働婦女運動，在歷史上最光榮的一頁。 她們武裝在街上與反革命軍隊血戰，比男工還要來得勇敢，巴黎工社被凡爾塞軍隊打敗後，殺的女工頭顱，比男工的數量爲多，從此男工才不敢輕視女工，並覺悟到他們同是受統治階級的壓迫，才漸漸的與女工聯絡；女工也爲着本身的利益，開始組織起來了，於是，到這個辰光，男女工人，才同站在被統治的觀點上不分甚麼男女的界限。

第一個時期的勞働婦女運動，當時還沒有統一的職工會之組織，所以不免與男工常起衝突，這樣自相殘殺的結果，統治階級方面，因而獲得的利益實在不少。 後來一般爲工人謀利益的智識份子，用了許多宣傳方法，向男女工解釋他們應當有聯合起來向壓迫的統治階級進攻的必要。

第二個時期的勞働婦女運動，在德國社會民主黨統治之下。 當時的黨內並不注意到女工們固執着女工的智識，和技術本能無論如何總及不來男工的舊觀念，然而有時他們也利用女工來抵制男工。當時的女工不得加入職工會。 德國勞動婦女運動，在這個時期中，發展非常困難！ 但德國的女工處在這種情形之下，她們的覺悟很進步：當時的女革命家盧森堡爲她們組織婦女部，用報紙在女工羣衆宣傳（有一女工報各稱叫做平等），這種報紙發生的效力很大。 但是，婦女都不能在黨內活動，因在社會民主黨統治下的婦女，在政治上，法律上還沒有得到與男子平等的地位。 後來女工經過許久的奮鬬，纔能加入職工會。

第三個時期的勞働婦女運動，在歐洲已成爲普遍的工人運動，不分甚麼男女。 男工所提出的要求口號，女工贊成；女工所提出的要求口號，男工也贊成。 他們總罷工的時候，女工是勇敢前進的先鋒。 一九二六年英國礦山工人罷工，女工有很大的力量！ 她們帶着自己的兒女幫助男工燒飯，并監視男工有復工等情形。 從罷工起至全體工人復工止，她們都堅忍維持，惟俄國的勞働婦女運動，十月革命後，在少數產業女工得到解放。 但因俄國的技術落後，對於女工毫無訓練，所以

大多數的女工不能與男工競爭。 而俄國的婦女，已養成一種習氣，極不願做家庭工作，因此，生活艱難，又貪逸樂，以致流爲娼妓，街頭巷口，隨處都有，她們的足跡。 就在智識婦女方面，俄國婦女所受的教育，以前是不能與男子平等的（最近才漸漸普及）；十月革命的時候，提出男女一切平等的口號，但女子智識薄弱，仍不能同男子一樣的在社會上活動，結果也流爲娼妓。 直到現在蘇俄政府對於這些以娼妓爲生的婦女，依然還是沒有處置或取締的辦法呢！

我們考察勞働婦女運動過去的歷史，所給我們的教訓是： 第一，要使女工同男工切實的合作，來和他們的共同的敵人奮鬥；其次，要訓練女工的智識和能力，使她的知識技能，不致落男工之後。做婦女運動的人們呀！ 不要再唱高調了！ 天天提出許多相隔太遠的口號來，結果，不但得不著一點利益，反而使她們易於誤入岐途，像俄國的婦女運動，就是一個先例啊！ 希望做勞動婦女運動的同志們切實注意此點中國的勞働婦女運動，才可希望有光明的出路！

婦女運動（六續）

陳德徵講

一 婦女運動之由來

四 婦女底悲慘世界（續）

所謂社會上不許婦女們有地位，不是說沒有地位給她們，乃是沒有人的相當的地位給她們。 有些對婦女運動比較主張激進對婦女地位之低落表示悲憤的人，曾有下列的一番話：『女同胞在社會上的地位，除了未婚的是候補者外，簡直無一個不是娼妓或奴隸的地位。 女同胞所有的衣，食，住，都是男子給與的。 男子爲什麼有給與的義務呢？女子爲什麼有受給與的權利呢？ 這完全是爲了女同胞有代價給與男子的緣故。 這代價是什麼， 就是她們底節操賣給了男子。 由此說來，女同胞是吃了節操的飯。娼妓是吃的什麼飯呢？ 她們也不是吃的節操飯嗎？ 她們所受的夜度資，不是她們賣了節操的代價嗎？ 照這樣說來，已婚的女同胞之生活，和娼妓生活有什麼分別呢？ 生活是地位的表現；女同胞的地位，不是娼妓的地位是什麼呀。如果說有夫之婦是對於一個男子保守節操的娼妓則不然，以爲如此就是有夫之婦和娼妓的區別。但是，娼妓雖千送萬迎，不只與一個男子結肉體緣，而她在一定的時間內，對於一個男子，還是守節的，還是除了一個男子以外不與別的男子結肉體緣。 所以有夫之婦僅爲一個男子守節作爲與娼妓地位不同的理由，似乎不十分充分。 如果說，夫婦是要經一定的手續的，嫖客與娼妓是不要經一定的手續的；但這不過是形式上與名義上的區別，不能作爲有夫之婦與娼妓的地位區別的。如果說，有夫之婦對男子負有傳血統的責任，娼妓不負這個責任的，有夫之婦的生活，就是這個責任的報酬；這一層，不但不能作爲有夫之婦不是娼妓的辯解，並且可以作爲有夫之婦是男子的私有品是奴隸的說明。 因爲男子把女子認作私有品，由私有品生出來的生產物當然也是他們的私有品；我們喂的猪，是我們的私有品，猪生下的小猪，當然也是我們的私有品呀！ 所以從生活的實質和節操的用法上來講，有夫之婦和娼妓，其地位幾無二致。』

這一段憤激的話，似乎過當；但這不過是要襯出婦女地位之低落罷了，不是敲釘鑽脚地一定說凡是有夫之婦都是娼妓哪。 娼妓和奴隸的生活，人人都知道是最悲慘的生活了，但是婦女們底生活，却和娼妓與奴隸的，眞的相差無幾呀。 而且，有一部分的婦女底生活，其物質條件，有遠不如娼妓和奴隸的呢！

（未完）

中國國民黨是領導國民革命以求中國之自由平等

中國國民黨上海特別市黨部宣傳部

北京大戲院

北京路貴州路口 電話中央七四一〇

禮拜四・五・六開映：日戲三時 五時半 夜戲九時一刻

徇各界要求重映三天

(雲泥) 卓別麟 (傑作)

代表夫人

價目 日戲正廳小洋三角 樓廳小洋六角 花樓小洋九角 夜戲正廳小洋四角 樓廳小洋八角 花樓大洋一元

百星大戲院

老靶子路福生路口 電話北第一二五二

時刻 日戲下午三點五點半 夜戲九點一刻 日夜一律 幼童減半

(價目) 日戲樓下四角 樓上八角 夜戲樓下六角 樓上一元

今天日夜開映

(世界第一革命愛情名片)

外加西人西女唱伏爾加船夫曲

(黨人魂)

◉即寃聲◉

武昌大戲院

地址 虹口東武昌路?號 電話北七五九號

時間 三時半 七時 九時 日夜一律 兒童減半

價目 樓下二角 樓上四角

拉西門作

奧宮妖士

有華文說明

永安天韻樓

開映明星公司著名國產佳片

北京移貴妃

欲知詳細說明請閱天韻日報

廣舞台

聘請粵東拳仙女影劇團 正月十八日夜開演

日價 特等大洋一元 頭等大洋六角 二等小洋四角

日戲 配景豔情妙劇 湖中蕩舟 天子風流

夜價 特等大洋一元 頭等大洋五角 二等小洋六角一

夜戲 新編配景哀艷俠劇 骨肉寃仇

全班名伶落力拍演

先施屋頂樂園

大京班 特煩應君寶蓮新編應時燈彩著名新戲 ◆觀音得道◆ (准於元月十九夜演)

著名影片 飄零玫瑰記 日夜開演

樂社(女子)新劇 呂君夢樵新排著名警世新劇 販馬記 擇日開演

新新屋頂花園

新聲大京班 王雪霞 李寶蓮 麒麟童 趙君甫 王蘭卿 張銘軒 水上飄 王後宸 杜文宴 (全日登台表演拿手好戲)(全體日夜登台演手戲)

鐘社新劇 林雍容 夏天人 宋擬僧 張大公 秦哈哈 董天心 日夜登台最佳新劇

精神團 張治兒 易方朔 滑稽新劇

將女子 婉貞 (于桂芬) 蘇灘 京音大鼓

榮記大舞台

男女合演 正月十八 夜 禮聘北南名武著名文員藝演合好戲

價目 一元 八角 六角 四角 三角 注意

沈豔芳 張彥芝 李桂川 王匯芳 林樹森 玉蘭 小達子 麗君 姚雪芳 孟小芬 李桂亭 (李桂春) 即 梅瑞堂 張少泉 李少 孫 張

(頭本鎮國高廷讚)

共舞臺合演

法界 男女 正月十八夜戲 特八角 包七角 頭五角 官八角 二三角 三二角 樓角 三層 電話 三五千百十七

花碧蘭 馬秀英 粉菊花 小蘭春 張月亭 袁小樓 王君良 薛銀麟 小桂元 陳蓮 陳 梁一鳴 陳吉瑞 王文祥 張月亭 李桂芳 小桂元 ◁陳筱穆▷ ◉筱凌雲◉

三演 南海瑞 (翠屏山) 三本鐵公雞天門◉大鬧法場◉ (蘇三起解)(新玉堂春)

天蟾舞台

男女合演 新月正月十八夜 特煩 全體名角 一齊登台 准拿手傑作文武好戲

董志揚 趙如 王芸泉 白牡芳 劉漢丹 麒臣 高慶麟 劉漢童 高百奎 雪臣 劉歲 董盤 琴 奎官 劉泉 趙志揚 劉如 劉漢臣 雪豔琴 高慶奎 麒麟童 王芸芳 白牡丹

劍峯山 徐策跑城 伯黨 招親 賈孝子雷報 天 道 追 ◆霸王別姬◆ 新 洛 陽 橋

上海舞台

男女合演 正月十八 夜戲 價目 注意 優等花廳 官一元 四角 特等包八角 頭等八角 包四角 三三角 二一 電話中央一五六零

范敏兒 趙天鵬 陳順 筱蘭來 于雨芬 郭亨 黃春 趙華 言玉麟 賈雲 趙君壁 朱玉 劉琴 趙心 茹韻 富豔琴 聲蕙 ... 朋

姜收九更 溪 麒 送 請 九曲橋 金少山 全本

維天皇 莊麟子 宋靈 捉放曹 (鈴兒慘史)

大世界

地址 愛多亞路 西新橋塊

大世界建築之大展佈 (門票小洋三角)

須知此非去年之大世界 今年遊大世界之戲場大異往日 ...

分廳 共一一 共常 共彩 共調 共有 共洲 共洋 ...

其餘京班杭州攤簧 會唱大卷有種種遊藝 等等不等不克遍載 露天影戲場 大千世界都門 陳設一所

推股聲明

東記去年入股小東門立揚綢緞局股子兩股計資本洋四千元今因鄙人無意經營憑中推興烈記接受嗣後立揚盈嚮與東記絲毫無涉除立正式推受據及通函各股東外特此登報聲明

遺失股票聲明

頃接方維鶴君函稱鄙人遺失貴公司方維鶴戶禮字第九一○號股票一紙計拾股前項股票無論何人持票前來概請作廢並請登報聲明 ... 特此登報 ... 十七年二月七日

吳鉅卿聲明

去年中秋節後由朱淦洲將南溪旅館轉租於鄙人營業當時朱君 ... 作爲廢紙特此登報聲明 吳鉅卿啓

南溪發記旅館啓事

...

治淋新法

淋濁最難根治八研共知良以病菌侵居深部不易撲滅自德人發明電療較前聯絡進步然仍未完善近日醫學士陳旭昇潛心研究數載於茲乃留明安善新法其理氣...

院址 西藏路四馬路口旭昇醫院 電話中央六一五三

院長 留日愛知醫學士 陳旭昇啓

萬春醫院

第一部 電療淋濁 安全無害

本院專治淋濁倚新洗射注射服藥紫光電熱透電機電花治療 ... 輕症一星期 重症二星期 保證完全斷根 ... 至於白濁淋病 即一二日見效 ... 花柳症更可負責除根

▲四川路橋北堍沿河郵政局東

張一峯博士 袁承恩技師謹啓

白濁專家醫生 姚佐頓 白濁丸

諸君曾服諸般白濁丸不靈者不可不試

大瓶二元 小瓶一元 各大藥房均有出售

診所上海三馬路大舞台對面 ▲姚佐頓大藥房啓

爲愛護目光計 請戴精益眼鏡

諸君欲求事業上之進步極宜注意目光因目光如有不足非惟阻碍輸入知識之機關抑且於平時一切動作亦感不便故科學合光之眼鏡莫不認爲補助目光缺憾之惟一良品本公司有鑒於此特用各種最新式驗目儀器詳加考察必無絲毫之謬誤是以諸君經本公司美國光學專科畢業士驗配之後咸稱道弗衰實非本公司之誇言也

分公司 北京 天津 奉天 濟南 長沙 漢口 重慶 南京 廣東 香港 澳門 哈爾濱

總公司 上海南京路勞合路口

中國精益眼鏡公司謹啓

理想的寄舍宿

北四川路大德里中華寄宿舍的房間非常清爽凡浴室廁所水汀報紙等無不完備女招待美術... 往試之

上海中央公寓

代客辦貨報關轉運 速寄客貨 ... 世界各處 ...

商學各界公寓

北四川路崇業里上海青年寄宿舍房間清潔膳食衛生交通便利居辦公至爲宜相

廣東汽車搬場

常備汽車代客搬場接送傢俬轉運貨物來往快捷低廉 ... 每點鐘三四元 ... 三十五六號廣東汽車公司啓 電話北五千零六十四號

上海學生寄宿舍

交通便利 設備完全

本寄宿舍地點在卡德路興業里六號 ...

內科 宋覺菴

(診所)法界霞飛路吉益里內八號 (門診時間)上午十時至下午二時 (出診時間)下午三時至六時

羅鑫泉牙科醫局

德國專用 愛克司光 白金各種鑲補治療

診所 南京路大慶里口大中鐘表公司二樓 電話中央六二〇六

光華眼鏡公司

欲購科學合光之眼鏡請至

光華眼鏡公司 驗光整確 品質精良 式樣新穎 價格從廉

南京路大慶里口 電話中央六八九六

中央大戲院

每逢星期三星期日換片 電話中央三二五五

日戲三點鐘 五點半 夜戲九點一刻

價目 正廳五角 樓廳六角 包廂一元 日夜一律 幼童減半

明星公司偉大製片 又一古裝巨片 民間故事

洛陽橋

張石川導演 朱飛 玉玲 阮 主演

新中央大戲院

每逢星期三星期日換片 電話北二三二二號

時刻 日戲三點鐘五點半 夜戲九點鐘

正廳四角 樓廳六角 包廂八角 日夜一律

民新影片公司出品 新名片 古佛界 巨貴裝片

觀音得道

林楚楚主演

新愛倫大戲院

院址 虹口海甯路口 電話北四〇二五號

日戲一點鐘 三點鐘 夜戲六時 八時 十時

價目 樓下小洋二角 樓上小洋三角 夜日價日 幼童減半

各界要求續映一天 卓別麟主演 唯一滑稽電影明星 犬吠聲 加印中文說明 下星期開映范朋克主演 (爲賓漢)

虹口大影戲院

虹口乍浦路北 電話北四一八一 每逢星期四換片

日戲三點鐘 夜戲七點一刻 九點一刻

(價目) 樓上三角 樓下二角 幼童減半 日夜一律

今天日夜開演 五彩影片

麗花劫

城南通俗影戲院

南市大東門小南門北 每星期換片二次

日戲二時起 夜戲六時起 又八時半起

(價目) 包廂一元 優等一角 正廳小洋四角 頭等四角 二廳 日夜一律 幼童減半

今天日夜開映 中國影片

夜明珠

華劇公司出品 無名起 日九起 十開演一英雄 金山起 永日 馬演一東開 貞